



UNIVERSIDADE  
FEDERAL DE JUIZ DE FORA

## COMISSÃO PERMANENTE DE SELEÇÃO

**COPESE**

**CONCURSO PÚBLICO TAE – 2014**

*CAMPUS DE GOVERNADOR VALADARES - MG*

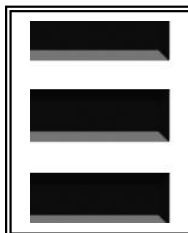

*Digiselo*

*PROVA TEÓRICA*

# ODONTÓLOGO

**LER COM ATENÇÃO AS INSTRUÇÕES PARA A REALIZAÇÃO DA PROVA** (Edital 13/2014 - Item 7.3.1)  
**Preenchimento do Cartão de Respostas – p. 3**  
**Instruções gerais – p. 4**

**NOME LEGÍVEL:** .....

**ASSINATURA:** .....

**INSCRIÇÃO:**

--	--	--	--	--

*ANOTE ABAIXO SUAS RESPOSTAS – Somente o fiscal poderá cortar a parte de baixo desta folha, para que você a leve consigo.*

UFJF – CONCURSO PÚBLICO TAE 2014 – CAMPUS DE GOVERNADOR VALADARES – ODONTÓLOGO

01		02		03		04		05		06		07		08		09		10		11		12	
13		14		15		16		17		18		19		20		21		22		23		24	
25		26		27		28		29		30		31		32		33		34		35		36	
37		38		39		40		41		42		43		44		45		46		47		48	
49		50		51		52		53		54		55		56		57		58		59		60	





## **INSTRUÇÕES PARA MARCAÇÃO DO CARTÃO DE RESPOSTAS:**

*1 - Na correção dos cartões de respostas, para efeito de pontuação, será **desconsiderada**:*

- *questão que não apresentar nenhuma opção assinalada;*
- *questão que contiver mais de uma opção assinalada, sejam estas marcações acidentais ou não, independentemente da dimensão, ocasionadas por borrões, corretivos, emendas, manchas, pontos, sombreados de lápis ou caneta, traços ou quaisquer outros tipos de rasuras.*

*2 - Para que o candidato não se enquadre em nenhuma dessas situações, tendo alguma questão anulada devido a múltiplas marcações, é imprescindível que ele tenha o máximo de atenção, cuidado e capricho ao transcrever as respostas das questões do caderno de provas para o cartão de respostas.*

*3 - Em hipótese alguma, será fornecido outro cartão de respostas, portanto, é preciso que o candidato fique atento e preencha, corretamente, **apenas uma** das cinco alternativas em cada questão, utilizando **caneta esferográfica azul ou preta de corpo transparente, conforme a figura abaixo:***





## **INSTRUÇÕES PARA A REALIZAÇÃO DA PROVA**

(EDITAL 13/2014 - 7.3.1. As disposições e instruções contidas no(s) Cadernos de Prova constituirão normas complementares ao presente edital.)

- ***Será excluído do concurso o candidato que em sala de prova portar celulares, armas e aparelhos eletrônicos.***
- ***O candidato não pode usar boné, capacete, chapéu, chaveiro de qualquer tipo, óculos escuros, relógio e similares.***
- ***Quando solicitado pelo Fiscal, o candidato deve assinar a Ata de Abertura do Lacre.***
- ***Junto ao candidato, só devem permanecer os objetos de identificação e os materiais para execução da prova. Todo e qualquer outro material, exceto alimentos, água em garrafa transparente e medicamentos, têm de ser colocados no saco plástico disponível, amarrado e colocado embaixo da cadeira.***
- ***O candidato que possuir cabelos compridos deve mantê-los presos, deixando as orelhas descobertas.***
- ***O candidato deve conferir se sua prova tem 15 questões de Língua Portuguesa, 10 de Raciocínio Lógico-Quantitativo, 5 de Legislação e 30 de Conhecimentos Específicos do cargo, sendo cada questão constituída de 5 alternativas (a, b, c, d, e) e numeradas de 01 a 60. Caso haja algum problema, solicitar a substituição de seu caderno ou folha.***
- ***O candidato deve comunicar sempre aos fiscais qualquer irregularidade observada durante a realização da prova. Não sendo tomadas as devidas providências a respeito de sua reclamação, solicitar a presença do Coordenador do Setor ou comunicar-se com ele, na secretaria, ao final da prova.***
- ***O candidato não pode retirar nenhuma folha deste caderno.***
- ***A duração da prova, considerando a marcação do cartão de respostas, é de 4 horas. O candidato só poderá sair decorridos 1h e 30min.***
- ***O candidato deve assinar a lista de presença e o cartão de respostas com a assinatura idêntica à da sua identidade.***
- ***O candidato, ao receber o cartão de respostas, deve ler, atentamente, as instruções contidas na página 3 deste caderno.***
- ***Os três últimos candidatos deverão permanecer até o final da prova para assinar a Ata de Encerramento.***



## CONHECIMENTOS GERAIS

### LÍNGUA PORTUGUESA

- **Leia com atenção o seguinte texto, que motivou todas as questões desta prova. Volte a ele sempre que necessário.**

#### Conversa cheia de dúvidas

1. Hoje vos entretereirei com certo aspecto da epistolografia literária. Aqueles que fazem versos e já atingiram a idade madura costumam receber cartas de outros que também os fazem, mas estão na casa dos vinte. Parece que é esse um dos prêmios (muito discutíveis) de envelhecer: ser solicitado pelos mais novos a dar opinião sobre os vagidos do talento. O moço apresenta-se confiante, às vezes entusiástico, sempre respeitoso (a única exceção à regra do respeito, de que tenho notícia, foi punida pelo próprio infrator, com um pavoroso remorso); o “mestre” responde benévolo, paciente, minucioso, interessado em pormenores biográficos, ocultando sua vaidade sob um verniz de simpatia: “Escreva sempre, meu filho”. A isto se chama vida literária.

2. Sendo a literatura fenômeno socializado por excelência, contudo permanece fenômeno individual quanto à produção. E eu vos pergunto: Pode a experiência do mais idoso servir à hesitação do jovem, dissolvê-la em certeza, encaminhá-la a rumo certo? Haverá utilidade nessa conversa de gerações? A vida responde a tudo isso repetindo a situação; todo dia moços escrevem missivas e mandam poemas, e todo dia os “maduros” contestam com indicações, conselhos, receitas de poesia.

3. É certo que cinco ou dez anos depois a receita foi esquecida, e o mestre com ela. Sucede também que após esse lapso de tempo o mestre seja, não esquecido, mas negado. Ataca-se o mestre, descobre-se que ele o não é. Noventa, que digo?, cem por cento de nossas admirações da adolescência resolvem-se em indiferença, vergonha ou desprezo. Na força de adulto, vinga-se o homem das debilidades do período de crescimento físico e intelectual, negando o que adorara. Os mestres de poesia não escapam a esta contingência, e ao escreverem uma “carta ao jovem poeta” deveriam meditar bem na escolha das palavras e no prazo de validade do sortilégio.

4. Mas o pessimismo da verificação não deve secar no homem de 40 o terno interesse pelo rapaz de 20. O admirador juvenil é tão autêntico e honesto quanto o lapidador de 25 ou 30. Cada idade tem sua moral e sua sensibilidade; aos 20, cuida o poeta que sua verdade lhe virá de outros colegas mais “realizados”, e apega-se a eles na ilusão de admirá-los, mas efetivamente à procura da “fórmula mágica” de que os presume depositários. É só o tempo de verificar que eles não a possuem, e que de resto tal fórmula não existe, e a admiração se recolhe ou cede lugar ao senso crítico. Este, por sua vez, sujeito a outros erros de ótica, e ainda à injustiça compensatória.



5. A inexistência do “segredo” tem que ser descoberta por esforço próprio, a que o rapaz não se forrará. Não constitui novidade que lhe possa ser inculcada em cartas de sujeitos experientes. Contudo, é preciso embalar a espera dos moços, até que eles aprendam por si mesmos. Chamam o velho e este responde. Seria repugnante mistificar os moços, mas não podemos, por outro lado, esclarecê-los – explica-me um homem que já escreveu, viveu, sofreu. Eles nos pedem o que nós não temos, mas que supõem guardarmos no bolso. Esvaziamos a algibeira, e aparecem mil pequenos utensílios domésticos, papéis da convenção civil, nenhum hipocampo, nenhum demônio cativo, nenhuma estrela. Há incredulidade no sorriso do moço; para ele, nossas riquezas continuam ocultas.

6. E vamos admitir – prossegue o confidente – que tivéssemos no bolso um sortimento de prodígios: porventura saberíamos explicar o funcionamento deles, ao distribuí-los? O adolescente ávido se apossaria do mistério, mas este, retrátil, não se produziria; desmontá-lo não seria solução; e a dádiva inútil seria posta de lado, com azedume. Felizmente não há prodígios a ceder aos mais verdes.

7. Mas de que se alimentará então o comércio com a nova geração, esse comércio que lhe é tão necessário, e a prova está nas cartas que Curitiba, Fortaleza, Belém, o povoado anônimo de Mato Grosso enviam diariamente ao bando laureado? Um pede que o seu poeminha sobre a cidade futura (onde “as casas serão feitas de pão e de amor”) seja corrigido, outro quer saber se a verdadeira poesia é pública ou privada, um terceiro deseja “a crítica mais rigorosa”, ainda que doa, o último confia ao “caro mestre” a responsabilidade de sentenciar se ele, verme, átomo, coisinha, poderá algum dia vir a ser poeta razoável. O poema corrige-se facilmente, embora não fique valendo mais porque nele se misturem dois movimentos distintos, um espontâneo, outro didático: em todo caso, as ponderações atiladas e isentas de pedantismo servirão ao recruta se tentar novas composições. Mas os palpites sobre o que é ou deva ser poesia, o rumo que cada um precisa tomar, se ele será ou deixará de ser o raro, o fabuloso, o príncipe – a inclinação, enfim, que se pretenda imprimir ao jovem consultante, essa inclinação é viável? E sendo viável, será legítima? Como se apuram poetas? Devemos cultivar o jogo das influências, para que se produza o seu fruto duvidoso, ou desenganá-lo sumariamente: “Irmãozinho, isso de mestres é conversa fiada, você tem que suar pelo seu próprio corpo, e não fica mal que desde já nos considere umas bestas”?

8. Na impossibilidade de elucidar definitivamente dúvidas que tais, mas também no receio de torcer o bom sentido do crescimento de uma planta – conclui o meu amigo glorioso –, sejamos cordiais com os missivistas de 18 e 20 anos, sejamos céticos, sejamos cautelosos, sejamos humanos, sejamos informativos, sejamos imparciais, sejamos misericordiosos, sejamos sutis, sejamos – por esforço de imaginação – também um rapaz de bigode ralo e que escreve com ternura a um senhor de cães.

ANDRADE, Carlos Drummond de. Conversa cheia de dúvidas. In: \_\_\_\_\_. *Poesia e prosa*. 6. ed. Rio de Janeiro: Nova Aguillar, 1988. p. 1418-19.



1. O principal propósito comunicativo do autor do texto é:

- a) demonstrar exaustivamente a inviabilidade de um receituário eficaz para o sucesso dos jovens poetas.
- b) mencionar reflexões advindas do costume de os jovens poetas se aconselharem com os autores consagrados.
- c) criticar poetas que, depois de consagrados, não reconhecem a importância dos aconselhamentos dos literatos experientes.
- d) apresentar alguns questionamentos sobre o que é poesia, para os quais o próprio autor e o seu amigo não encontram resposta.
- e) demarcar, muito sutilmente, certas pistas para a glória literária dos que se iniciam na arte poética.

2. Segmentos do texto são comentados nas alternativas seguintes. Em uma delas, entretanto, o comentário **NÃO** é procedente. Aponte-a.

- a) “Hoje vos entreterei com certo aspecto da epistolografia literária.” (§ 1) → Fica evidente, na opção pelo pronome pessoal, um tom de reverência do cronista para com seus leitores.
- b) “Mas o pessimismo da verificação não deve secar no homem de 40 o terno interesse pelo rapaz de 20.” (§ 4) → Ao encantamento que os poetas maduros despertam nos mais jovens, sucede, cinco ou dez anos depois, “indiferença, vergonha ou desprezo” pelos mestres. Daí a referência ao “pessimismo da verificação”.
- c) “Esvaziamos a algibeira, e aparecem mil pequenos utensílios domésticos, papéis da convenção civil, nenhum hipocampo, nenhum demônio cativo, nenhuma estrela.” (§ 5) → A palavra *algibeira* está empregada em sentido conotativo.
- d) “Mas de que se alimentará então o comércio com a nova geração, esse comércio que lhe é tão necessário...” (§ 7) → O autor enfatiza a importância dos frutos econômicos provenientes da publicação de livros.
- e) “...Irmãozinho, isso de mestres é conversa fiada, você tem que suar pelo seu próprio corpo, e não fica mal que desde já nos considere umas bestas?” (§ 7) → Somos levados a crer que o cronista não se serviria desses termos em resposta a um jovem consultante, haja vista, como tudo indica, sua aquiescência ao “amigo glorioso”, citado ao longo do texto.

3. Avalie a veracidade das seguintes afirmações, feitas a partir de parágrafos do texto indicados entre parênteses:

- I) A aparente simpatia do mais experiente pode ocultar sua vaidade. (§ 1)
- II) A admiração que os jovens nutrem pelos mestres se esmaece com o tempo. (§ 3)
- III) Ante a impossibilidade de os mestres esclarecerem o segredo da poesia, os mais jovens ficam incrédulos. (§ 5)
- IV) Não há uma fórmula mágica que os jovens possam seguir para a composição de seus poemas. (§ 6)
- V) As considerações elegantes dos mestres serão úteis aos jovens poetas, caso estes tentem novas composições. (§ 7)

Avaliadas as afirmações, aponte a alternativa **CORRETA**.

- a) Somente as afirmações (I) e (II) estão corretas.
- b) Somente as afirmações (IV) e (V) estão corretas.
- c) Somente a afirmação (V) está incorreta.
- d) Todas as afirmações estão incorretas.
- e) Todas as afirmações estão corretas.



4. O texto **NÃO** permite o entendimento de que:
- a) as “receitas de poesia”, de que fala o segundo parágrafo, funcionam, na verdade, como simples paliativo.
  - b) a troca de correspondência entre poetas jovens e poetas mais idosos caracteriza a “vida literária”, a que se faz referência no primeiro parágrafo.
  - c) quando aperfeiçoados pelos mestres, os textos dos jovens passam a ser mais valorizados, como se constata no sétimo parágrafo.
  - d) o cronista é compreensivo com a volubilidade da sensibilidade humana, como se constata no quarto parágrafo.
  - e) sob as aspas da referência a **realizados**, no quarto parágrafo, esconde-se uma ironia do cronista.
5. Considerando-se as normas ortográficas vigentes, registram-se comentários a partir de palavras destacadas no texto. Em um desses comentários, entretanto, há **INCORREÇÃO**. Assinale-o.
- a) “Hoje vos entreterei com certo aspecto da epistolografia literária.” (§ 1) → A palavra em destaque acentua-se por ser paroxítona terminada em ditongo crescente, assim como, entre muitas outras, as seguintes palavras: cárie, sábio, água, tênue, árduo, aérea, páreo e mágoa.
  - b) “Haverá utilidade nessa conversa de gerações?” (§ 2) → A forma em destaque acentua-se por ser oxítona terminada em a. Se retirássemos o acento gráfico da palavra, reproduziríamos graficamente o pretérito-mais-que-perfeito do indicativo do verbo haver.
  - c) “...outro quer saber se a verdadeira poesia é pública ou privada...” (§ 7) → A forma em destaque acentua-se por ser proparoxítona. A retirada do acento nessa palavra reproduziria, na terceira pessoa do singular, uma forma do presente do indicativo do verbo publicar.
  - d) “...a inclinação, enfim, que se pretenda imprimir ao jovem consultante, essa inclinação é viável?” (§ 7) → A palavra em destaque acentua-se por ser paroxítona terminada em l. O sistema vigente contempla várias terminações em que se acentuam as palavras paroxítonas, sendo corretas, entre outras, as seguintes grafias: vírus, fêmur, júri, órfão, bíceps e hífen.
  - e) “...porventura saberíamos explicar o funcionamento deles, ao distribuí-los?” (§ 6) → Na forma em destaque, o acento se justifica por ser o i a segunda vogal tônica de um hiato, isolado na sílaba. A ausência do acento, nessa palavra, reproduziria uma forma de presente do indicativo.
6. A justificativa para o emprego da vírgula é a **mesma em ambos os trechos** da seguinte alternativa:
- a) “ ‘Escreva sempre, meu filho’. A isto se chama vida literária.” (§ 1) / “ ‘Irmãozinho’, isso de mestres é conversa fiada...” (§ 7)
  - b) “...a receita foi esquecida, e o mestre com ela.” (§ 3) / “...responde benévolo, paciente, minucioso...” (§ 1)
  - c) “...resolvem-se em indiferença, vergonha ou desprezo...” (§ 3) / “Na força de adulto, vinga-se o homem das debilidades do período de crescimento...” (§ 3)
  - d) “...tem que ser descoberta por esforço próprio, a que o rapaz não se forrará.” (§ 5) / “Seria repugnante mistificar os moços, mas não podemos (...) esclarecê-los...” (§ 5)
  - e) “Esvaziamos a algibeira, e aparecem mil pequenos utensílios domésticos...” (§ 5) / “O poema corrige-se facilmente, embora não fique valendo mais...” (§ 7)





7. Aponte a alternativa em que **NÃO** se justifica adequadamente a próclise pronominal.
- a) “Hoje vos entreterei com certo aspecto da epistolografia literária. (§ 1) → Próclise motivada por advérbio.
  - b) “...mas efetivamente à procura da ‘fórmula mágica’ de que os presume depositários.” (§ 4) → Próclise motivada por pronome relativo.
  - c) “...e a admiração se recolhe ou cede lugar ao senso crítico. (§ 4) ) → Próclise motivada por substantivo abstrato.
  - d) “Devemos cultivar o jogo das influências, para que se produza o seu fruto duvidoso...” (§ 7) → Próclise motivada por conjunção subordinativa.
  - e) “É só o tempo de verificar que eles não a possuem...” (§ 4) Próclise motivada por palavra de valor negativo.
8. Sem prejuízo da língua escrita culta, o cronista poderia substituir:
- a) “Hoje vos entreterei com certo aspecto da epistolografia literária.” (§ 1) por “Hoje entreterei-vos com certo aspecto da epistolografia literária.”
  - b) “Aqueles que fazem versos (...) costumam receber cartas de outros que também os fazem...” (§ 1) por “Aqueles que fazem versos (...) costumam receber cartas de outros que também lhes fazem...”
  - c) “É certo que cinco ou dez anos depois a receita foi esquecida...” (§ 3) por “É certo que dali há cinco ou dez anos a receita foi esquecida...”.
  - d) “...e apegam-se a eles na ilusão de admirá-los...” (§ 4) por “...e apegam-se-los na ilusão de admirá-los...”.
  - e) “...ocultando sua vaidade sob um verniz de simpatia” (§ 1) por “...ocultando-a sob um verniz de simpatia”.
9. Atento à regência, escreve o cronista que “A inexistência do ‘segredo’ tem que ser descoberta por esforço próprio, a que o rapaz não se forrará” (§ 5). Cometeria ele, entretanto, **uma infração às normas** da língua escrita culta, caso redigisse algo assim:
- a) A inexistência do “segredo” tem que ser descoberta por esforço próprio, a que o rapaz não fugirá.
  - b) A inexistência do “segredo” tem que ser descoberta por esforço próprio, de que o rapaz não se arrependerá.
  - c) A inexistência do “segredo” tem que ser descoberta por esforço próprio, ao qual os mestres tanto se referem.
  - d) A inexistência do “segredo” tem que ser descoberta por esforço próprio, de cujos resultados serão profícuos.
  - e) A inexistência do “segredo” tem que ser descoberta por esforço próprio, a cuja importância os mestres se referem.
10. No trecho “Pode a experiência do mais idoso servir à hesitação do jovem ... ?” (§ 2), **o sinal indicativo da crase continuaria indicado**, caso substituíssemos o que está em destaque pela seguinte expressão:
- a) inquieta juventude.
  - b) toda a juventude.
  - c) alguns jovens.
  - d) quem procura conselhos.
  - e) hesitações dos mais jovens.



11. Nos itens a seguir, sem preocupação com a mensagem original, procedemos a modificações em segmentos de autoria do cronista. Examine se essas interferências atendem aos princípios da língua escrita culta, considerando o quesito **concordância verbal**.

- I) “Pode a experiência do mais idoso servir à hesitação do jovem...?” (§ 2) → Podem a experiência e o conhecimento do mais idoso servirem à hesitação do mais jovem.
- II) “É certo que cinco ou dez anos depois a receita foi esquecida...” (§ 3) → É certo que cinco ou dez anos depois as receitas foram esquecidas.
- III) “...cem por cento de nossas admirações da adolescência resolvem-se em indiferença...” (§ 3) → A maioria de nossas admirações da adolescência resolve-se em indiferença.
- IV) “...cuida o poeta que sua verdade lhe virá de outros colegas mais ‘realizados’...” (§ 4) → Cuidam o poeta e o prosador que sua verdade lhes virá de outros colegas mais ‘realizados’.
- V) “...e a admiração se recolhe ou cede lugar ao senso crítico...” (§ 4) → ...e o agradecimento, a reverência, a admiração, tudo se recolhe ou cede lugar ao senso crítico...
- VI) “Felizmente não há prodígios a ceder aos mais verdes.” (§ 6) → Felizmente não existe prodígios a ceder aos mais verdes.

No quesito **concordância**, a reescrita é amparada pela norma culta da língua:

- a) somente em (I), (II) e (VI).
- b) somente em (II), (III), (IV) e (V).
- c) somente em (IV), (V) e (VI).
- d) em todos os casos.
- e) em nenhum dos casos.

12. Escreve Drummond que “...todo dia os ‘maduros’ contestam com indicações, conselhos, receitas de poesia...” (§ 2). Poderia, também, incluindo-se no sujeito, assim redigir: ...todo dia os “maduros” contestamos com indicações, conselhos, receitas de poesia. Nesse caso, estaria valendo-se de um(a):

- a) eufemismo.
- b) pleonasma.
- c) silepse de gênero.
- d) silepse de número.
- e) silepse de pessoa.

13. Escreve o cronista: “...e a admiração se recolhe ou cede lugar ao senso crítico...” (§ 4). Além de senso (faculdade de apreciar), a língua escrita registra a forma censo (recenseamento). Diferenças dessa ordem dão margem a **ERRO** de grafia, como se constata na seguinte alternativa:

- a) Como não poderei ir à sessão das oito, vou lhe fazer cessão do bilhete que comprei antecipadamente.
- b) Os fiscais do meio ambiente adentraram uma mata cerrada, mas depois encontraram muitas árvores serradas.
- c) Como o motorista infringiu drasticamente as regras do trânsito, o guarda infligiu-lhe pesada multa.
- d) Em sua pequena sela, o religioso fazia orações, enquanto o forasteiro preparava a cela dos animais.
- e) O eminente conferencista alertava a plateia para o perigo de iminente desastre ambiental.



14. A circunstância expressa pelo segmento grifado é idêntica em todas as alternativas, **EXCETO** em uma delas.

Aponte-a.

- a) “É certo que cinco ou dez anos depois a receita foi esquecida, e o mestre com ela.” (§ 3)
- b) “...e ao escreverem uma ‘carta ao jovem poeta’ deveriam meditar bem na escolha das palavras...” (§ 3)
- c) “O poema corrige-se facilmente, embora não fique valendo mais...” (§ 7)
- d) “...é preciso embalar a espera dos moços, até que eles aprendam por si mesmos.” (§ 5)
- e) “...porventura saberíamos explicar o funcionamento deles, ao distribuí-los?” (§ 6)

15. Escreve o cronista: “...as ponderações atiladas e isentas de pedantismo servirão ao recruta se tentar novas composições”. (§ 7) Nas alternativas seguintes, sem preocupação com o sentido original, fazemos a troca do verbo em destaque, preservando-se o futuro do subjuntivo. Em um dos casos, porém, a nova construção **NÃO** se ajusta à norma escrita culta. Aponte-a.

- a) As ponderações atiladas e isentas de pedantismo servirão ao recruta se quiser escrever novas composições
- b) As ponderações atiladas e isentas de pedantismo servirão ao recruta se compuser novos textos.
- c) As ponderações atiladas e isentas de pedantismo servirão ao recruta se lhe aprazer a oportunidade de publicar suas composições.
- d) As ponderações atiladas e isentas de pedantismo servirão ao recruta se advier a possibilidade de publicar suas composições.
- e) As ponderações atiladas e isentas de pedantismo servirão ao recruta se houver a possibilidade de escrever novas composições.



## RACIOCÍNIO LÓGICO-QUANTITATIVO

16. O *Programme for International Student Assessment (PISA)* – Programa Internacional de Avaliação de Estudantes – é uma iniciativa internacional de avaliação comparada, aplicada a estudantes na faixa dos 15 anos, idade em que se pressupõe o término da escolaridade básica obrigatória na maioria dos países. O programa é desenvolvido, coordenado e realizado pela Organização para Cooperação e Desenvolvimento Econômico (OCDE) a cada três anos, com a participação de vários países. A primeira edição dessa avaliação ocorreu no ano 2000, e a nota média de cada país, em uma dada edição do exame, é calculada fazendo-se a média aritmética entre as notas que o país alcançou nas provas de Leitura, Matemática e Ciências.

No gráfico abaixo, estão representadas as notas obtidas pelo Brasil nas cinco edições já realizadas, nas três áreas avaliadas.

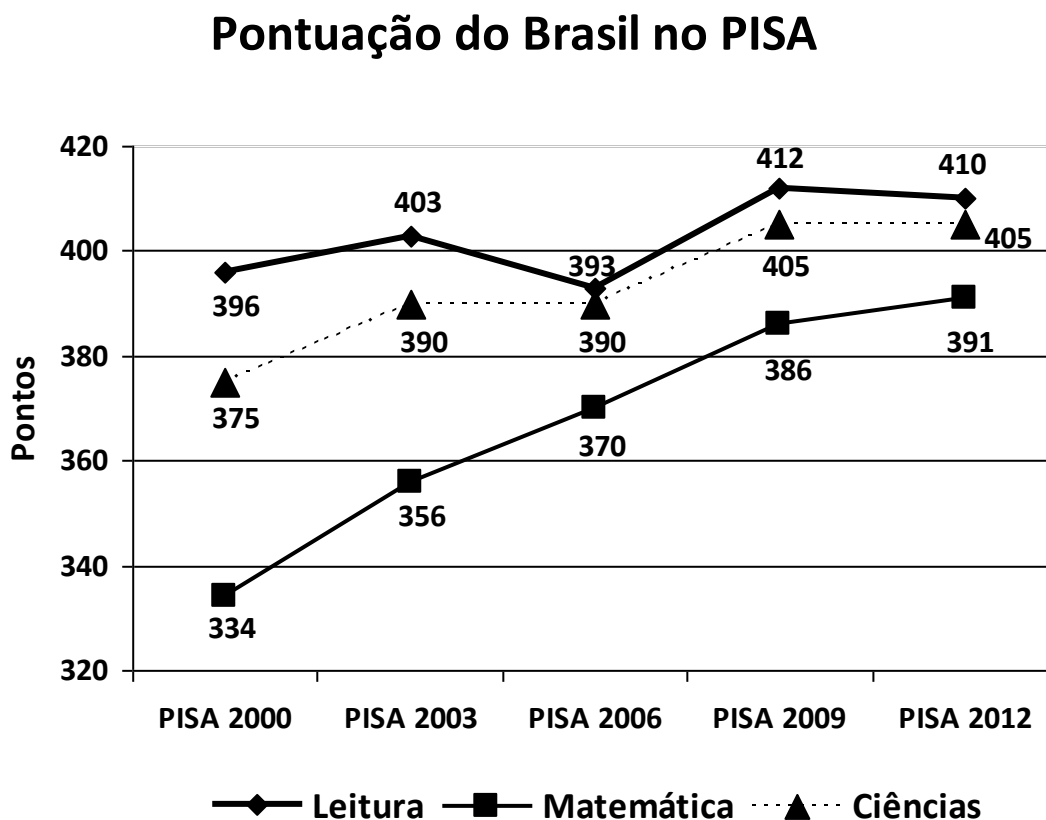

Disponível em: <<http://www1.folha.uol.com.br/educacao/2013/12/1380024-brasil-teve-grande-avanco-no-pisa-afirma-mercadante.shtml>>. Acesso em: 21 fev. 2014.

Considerando as três áreas avaliadas e as cinco edições do exame, o maior crescimento percentual observado na pontuação do Brasil, em uma edição do PISA, em relação à edição anterior, foi, aproximadamente, igual a:

- a) 4,8% e ocorreu na prova de Leitura, na edição de 2009.
- b) 6,6% e ocorreu na prova de Matemática, na edição de 2003.
- c) 8,0% e ocorreu na prova de Ciências, na edição de 2012.
- d) 17,0% e ocorreu na prova de Matemática, na edição de 2012.
- e) 22,0% e ocorreu na prova de Matemática, na edição de 2003.



17. A iluminação do palco de um teatro é feita através de dez holofotes numerados de 1 a 10. Cada um deles pode estar aceso ou apagado, independentemente dos demais, em função da cena do espetáculo em exibição.

Verificou-se que o holofote de número 4 queimou e não pode mais ser aceso.

Utilizando-se dos holofotes em funcionamento, de quantas maneiras diferentes o palco desse teatro pode ser iluminado para exibição de um espetáculo?

- a) 9
- b) 511
- c) 512
- d) 1023
- e) 1024

18. A negação da afirmativa “Se todos os jovens gostam de Matemática, então alguns jovens são engenheiros” é:

- a) Se todos os jovens gostam de Matemática, então alguns jovens não são engenheiros.
- b) Todos os jovens gostam de Matemática e todos os jovens não são engenheiros.
- c) Todos os jovens gostam de Matemática ou todos os jovens não são engenheiros.
- d) Alguns jovens não gostam de Matemática ou alguns jovens são engenheiros.
- e) Alguns jovens não gostam de Matemática e alguns jovens são engenheiros.

19. Em uma sala de aula com  $n$  alunos, pode-se garantir que pelo menos cinco deles aniversariam no mesmo mês.

O menor valor de  $n$  que torna essa afirmativa verdadeira é:

- a) 16.
- b) 48.
- c) 49.
- d) 60.
- e) 61.

20. Para a prova escrita que constitui uma das etapas de um concurso público para preenchimento de uma vaga docente em uma universidade, há uma lista de dez tópicos, distribuídos em dois grupos de cinco tópicos cada. De cada grupo será sorteado um tópico e, dentre esses dois tópicos sorteados, o candidato deve escolher um deles sobre o qual deverá dissertar.

André está participando desse concurso. Em um dos grupos, há somente um tópico que ele não domina e, no outro grupo, existem dois tópicos que ele não domina.

Qual é a probabilidade de ser sorteado para a prova escrita de André, pelo menos, um tópico que ele domine?

- a) 2/10
- b) 3/10
- c) 7/10
- d) 12/25
- e) 23/25



**21.** O prêmio bruto da Mega-Sena corresponde a 46% da arrecadação.

Esse prêmio bruto é distribuído da seguinte forma:

- 35% são distribuídos entre os acertadores das seis dezenas sorteadas;
- 19% entre os acertadores de cinco das seis dezenas sorteadas;
- 19% entre os acertadores de quatro das seis dezenas sorteadas;
- 22% ficam acumulados e distribuídos aos acertadores das seis dezenas nos concursos de final 0 ou 5;
- 5% ficam acumulados para a premiação dos acertadores das seis dezenas sorteadas no último concurso do ano de final 0 ou 5.

Disponível em: <[http://www1.caixa.gov.br/loterias/loterias/megasena/como\\_jogar.asp](http://www1.caixa.gov.br/loterias/loterias/megasena/como_jogar.asp)>. Acesso em: 26 fev. 2014. (Adaptado)

Havendo 16 apostadores que acertaram as seis dezenas em um concurso da Mega-Sena de final 2 em 2013, o percentual do valor da arrecadação que cada um desses acertadores recebeu foi igual a, aproximadamente:

- a) 1%.
- b) 2%.
- c) 3%.
- d) 10%.
- e) 16%.

**22.** De um terminal rodoviário de uma cidade, partem três linhas de ônibus. A cada 70 minutos, parte um ônibus com destino ao bairro A; a cada 60 minutos, parte um ônibus com destino ao bairro B; a cada 40 minutos, parte um ônibus com destino ao bairro C.

Se, às 6 horas da manhã, houve uma partida simultânea de um ônibus de cada uma das três linhas, então o horário da próxima partida simultânea será às:

- a) 12 horas.
- b) 14 horas.
- c) 16 horas.
- d) 18 horas.
- e) 20 horas.



23. Um suco de determinada marca é comercializado somente em garrafas de um litro e possui o mesmo preço nos supermercados “Zona Sul” e “Zona Norte”.

Ambos os supermercados colocaram esse produto em promoção. O “Zona Sul” está oferecendo 20% de desconto no preço desse suco, enquanto que, no supermercado “Zona Norte”, a promoção para esse produto é: “Leve 4 e pague 3”.

Considerando-se as promoções desses dois supermercados para a comercialização desse suco, foram feitas as seguintes afirmativas:

- I) Na compra de 48 garrafas, a economia é maior se a compra for feita no supermercado “Zona Norte”.
- II) Na compra de 30 garrafas, a economia é maior se a compra for feita no supermercado “Zona Norte”.
- III) Na compra de uma mesma quantidade de garrafas, é sempre mais econômico comprar no supermercado “Zona Norte”.

Marque a alternativa **CORRETA**.

- a) Todas as afirmativas são verdadeiras.
- b) Todas as afirmativas são falsas.
- c) Apenas as afirmativas I e III são verdadeiras.
- d) Apenas as afirmativas I e II são verdadeiras.
- e) Apenas as afirmativas II e III são verdadeiras.



24. No gráfico abaixo, estão representadas as frequências em que ocorreram as notas dos candidatos em um concurso.

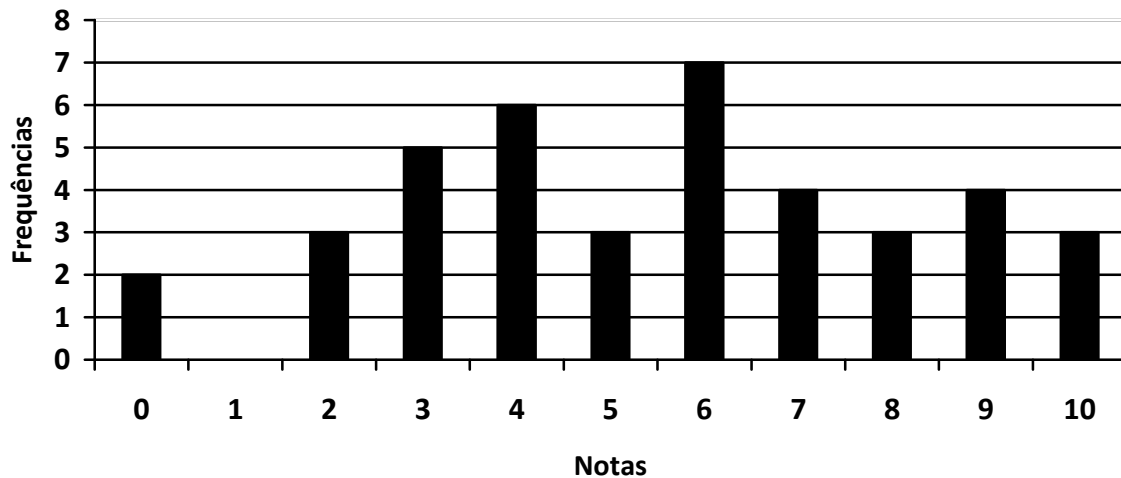

Os critérios estabelecidos no edital do concurso para contratação dos candidatos aprovados foram os seguintes:

- I) Se a média aritmética das notas dos candidatos for menor ou igual à mediana das notas, então os candidatos com nota inferior à média aritmética das notas são reprovados, enquanto que os candidatos com notas maiores do que a mediana das notas são aprovados e contratados imediatamente. Os demais candidatos são considerados aprovados, mas serão contratados daqui a seis meses.
- II) Se a média aritmética das notas dos candidatos for maior do que a mediana das notas, então os candidatos com nota inferior à mediana das notas são reprovados, enquanto que os candidatos com notas maiores do que a média aritmética das notas são aprovados e contratados imediatamente. Os demais candidatos são considerados aprovados, mas serão contratados daqui a seis meses.

A quantidade de candidatos aprovados nesse concurso que serão contratados daqui a seis meses é igual a:

- a) 5.
- b) 6.
- c) 7.
- d) 14.
- e) 19.

25. A Faculdade de Engenharia de determinada universidade teve um total de 550 candidatos aprovados no último exame vestibular. Há três modalidades de curso de Engenharia nessa faculdade: Civil, Elétrica e Mecânica. A quantidade de candidatos aprovados para o curso de Engenharia Civil é o quádruplo dos candidatos aprovados em Engenharia Elétrica, enquanto que a quantidade de aprovados em Engenharia Mecânica corresponde à décima parte do número de candidatos aprovados para as duas outras modalidades juntas.

Quantos candidatos foram aprovados em Engenharia Mecânica nessa faculdade?

- a) 25
- b) 50
- c) 100
- d) 200
- e) 400





## LEGISLAÇÃO

26. Sobre o julgamento no processo administrativo disciplinar regido pela Lei nº. 8.112/90, é **INCORRETO** afirmar:

- a) Extinta a punibilidade pela prescrição, a autoridade julgadora determinará o registro do fato nos assentamentos individuais do servidor.
- b) Quando a infração estiver capitulada como crime, o processo disciplinar será remetido ao Ministério Público para instauração da ação penal, ficando trasladado na repartição.
- c) Havendo mais de um indiciado e diversidade de sanções, o julgamento caberá à autoridade competente para a imposição da pena mais grave.
- d) O servidor que responder a processo administrativo disciplinar poderá ser exonerado, a pedido, antes da conclusão do processo.
- e) Quando o relatório da comissão processante contrariar as provas dos autos, a autoridade julgadora poderá, motivadamente, agravar a penalidade proposta, abrandá-la ou isentar o servidor de responsabilidade.

27. Segundo a Constituição Federal, é **INCORRETO** afirmar:

- a) As funções de confiança e os cargos em comissão, exercidos, exclusivamente, por servidores ocupantes de cargo efetivo, destinam-se às atribuições de direção, chefia e assessoramento.
- b) É garantido ao servidor público civil o direito à livre associação sindical.
- c) O direito de greve será exercido nos termos e nos limites definidos em lei específica.
- d) A lei reservará percentual dos cargos e empregos públicos para as pessoas portadoras de deficiência e definirá os critérios de sua admissão.
- e) A lei estabelecerá os casos de contratação por tempo determinado para atender a necessidade temporária de excepcional interesse público.

28. É vedado ao servidor público, nos termos do Código de Ética Profissional do Servidor Público Civil do Poder Executivo Federal, **EXCETO**:

- a) o uso do cargo ou da função, facilidades, amizades, tempo, posição e influências, para obter qualquer favorecimento para si ou para outrem.
- b) prejudicar, deliberadamente, a reputação de outros servidores ou de cidadãos que deles dependam.
- c) ser, em função de seu espírito de solidariedade, conivente com erro ou infração a esse Código de Ética ou ao Código de Ética de sua profissão.
- d) usar de artifícios para procrastinar ou dificultar o exercício regular de direito por qualquer pessoa, causando-lhe dano moral ou material.
- e) exercer atividade político-partidária ainda que fora do ambiente e horário nos quais desempenha as funções inerentes ao seu cargo.



29. Sobre a instrução no processo administrativo regido pela Lei nº. 9.784/99, é **INCORRETO** afirmar:

- a) As atividades de instrução destinadas a averiguar e comprovar os dados necessários à tomada de decisão realizam-se de ofício ou mediante impulso do órgão responsável pelo processo, sem prejuízo do direito dos interessados de propor atuações probatórias.
- b) O princípio da inadmissibilidade das provas obtidas por meios ilícitos, largamente consagrado no processo judicial, não se aplica ao processo administrativo.
- c) Quando o interessado declarar que fatos e dados estão registrados em documentos existentes na própria Administração responsável pelo processo ou em outro órgão administrativo, o órgão competente para a instrução proverá, de ofício, a obtenção dos documentos ou das respectivas cópias.
- d) Os interessados serão intimados de prova ou diligência ordenada, com antecedência mínima de três dias úteis, mencionando-se data, hora e local de realização.
- e) Quando dados, atuações ou documentos solicitados ao interessado forem necessários à apreciação de pedido formulado, o não atendimento no prazo fixado pela Administração para a respectiva apresentação implicará arquivamento do processo.

30. O funcionário público que exige, para si ou para outrem, direta ou indiretamente, ainda que fora da função ou antes de assumi-la, mas em razão dela, vantagem indevida comete o crime de:

- a) constrangimento ilegal.
- b) peculato.
- c) concussão.
- d) corrupção passiva.
- e) corrupção ativa.



## CONHECIMENTOS ESPECÍFICOS

31. Um paciente de 38 anos de idade procurou atendimento odontológico para tratamento protético do dente 12. Finalizada a anamnese e o exame físico, foi constatada ausência de sintomatologia nesse dente e observou-se hiperplasia gengival na região palatina. O paciente relatou que, há mais de três meses, caiu a restauração provisória retida a pino. No exame radiográfico, observou-se tratamento endodôntico com obturação no limite apical adequado em remanescente dentário de 21,0 mm de comprimento. Para o caso apresentado acima, qual o plano de tratamento mais adequado?
- a) Gengivectomia, confecção de pino com preparo intrarradicular de 14 mm e coroa protética.
  - b) Gengivectomia, descontaminação do espaço radicular protético, confecção de pino com preparo intrarradicular de 16 mm e coroa protética.
  - c) Descontaminação do espaço radicular protético, gengivectomia, confecção de pino com preparo intrarradicular de 14 mm e coroa protética.
  - d) Retratamento endodôntico, gengivectomia, confecção de pino com preparo intrarradicular de 16 mm e coroa protética.
  - e) Gengivectomia, retratamento endodôntico, confecção de pino com preparo intrarradicular de 14 mm e coroa protética.

32. Pedro, de 7 anos de idade, caiu do balanço na escola onde estudava, ocorrendo a avulsão do dente 21. A professora de Pedro pegou o dente pela coroa, lavou-o rapidamente em água filtrada corrente e reimplantou-o. Em seguida, a família levou a criança a um consultório odontológico.

Avalie as seguintes afirmações e a relação proposta entre elas.

- I) O sucesso de um dente reimplantado depende do período de tempo em que ele permaneceu fora do alvéolo até a sua recolocação.

PORQUE

- II) O desenvolvimento radicular incompleto, na ocasião da avulsão, proporciona maior chance de recuperação da vitalidade pulpar após o reimplante.

A respeito dessas afirmações, assinale a opção **CORRETA**.

- a) As asserções I e II são proposições verdadeiras, e a II é uma justificativa correta da I.
  - b) As asserções I e II são proposições verdadeiras, mas a II não é uma justificativa correta da I.
  - c) A asserção I é uma proposição verdadeira, e a II é uma proposição falsa.
  - d) A asserção I é uma proposição falsa, e a II é uma proposição verdadeira.
  - e) As asserções I e II são proposições falsas.
33. Uma paciente do sexo feminino, leucoderma, com 30 anos de idade, procurou o consultório odontológico, apresentando uma fratura parcial da coroa do dente 21. Considerando que a resina composta é um dos materiais mais utilizados na odontologia estética, o cirurgião-dentista optou por esse material. Observando as características e indicações, qual é a melhor alternativa para restaurar a classe IV do incisivo central da paciente supracitada?
- a) Macroparticulada na porção palatina e microparticulada na porção vestibular.
  - b) Microparticulada na porção vestibular e micro-híbrida na porção palatina.
  - c) Macroparticulada nas porções vestibular e palatina.
  - d) Microparticulada na porção palatina e micro-híbrida na porção vestibular.
  - e) Microparticulada nas porções vestibular e palatina.



34. Uma adolescente de 16 anos de idade procurou o consultório odontológico com dor aguda, contínua e edema na região do segundo molar superior direito. Durante a anamnese, a paciente relatou ser usuária de maconha e *crack* há mais de 1 um ano e meio. Ao exame clínico e radiográfico, verificou-se que o dente apresentava comprometimento de furca e grande destruição, sendo indicada a exodontia.

Considerando essa situação, avalie as afirmações a seguir.

- I) A solução anestésica que contém vasoconstritor semelhante à epinefrina está indicada para a realização da exodontia porque, com essa droga, não há risco de elevação da pressão arterial e do ritmo cardíaco da paciente.
- II) A solução anestésica lidocaína 2% com epinefrina pode ser utilizada, por propiciar menor toxicidade sistêmica e minimizar o risco de elevação da pressão arterial e do ritmo cardíaco da paciente.
- III) A solução anestésica prilocaína 3% com felipressina 0,03 UI é uma alternativa para o atendimento odontológico porque, com essa droga, não há risco de elevação severa da pressão arterial e do ritmo cardíaco da paciente.
- IV) As soluções anestésicas que contêm vasoconstritores semelhantes à epinefrina devem ser evitadas, porque o uso crônico do *crack* faz com que haja liberação de dopamina, com aumento de adrenalina no organismo e consequente aumento da pressão arterial e do ritmo cardíaco da paciente.

É **CORRETO** apenas o que se afirma em:

- a) I e II.
- b) I e III.
- c) III e IV.
- d) I, II e IV.
- e) II, III e IV.

35. Durante a confecção de preparo cavitário de classe II no dente 15, a ser restaurado com amálgama, nota-se que a parede gengival da caixa mesial encontra-se, aproximadamente, a 0,5 mm da crista óssea. Para a **CORRETA** restauração do dente em questão, deve-se:

- a) realizar a restauração de amálgama independentemente da parede gengival à crista alveolar, pois esta não interfere no tratamento restaurador.
- b) levar em consideração a distância da parede gengival à crista alveolar e realizar cirurgia periodontal com osteotomia para a recuperação da distância biológica.
- c) realizar gengivectomia interna para permitir o correto posicionamento da matriz de aço e da cunha proximal.
- d) realizar, previamente, uma raspagem e o alisamento radicular da região, com a finalidade de recuperar a integridade da área do *cool*.
- e) realizar uma cirurgia de acesso à região proximal, por meio de retalho total, e confeccionar uma separação entre os dentes para facilitar a colocação da matriz de aço e cunha proximal.

36. Qual dos fatores dentários elencados abaixo influencia a rigidez estrutural de uma RMF?

- a) Expulsividade correta.
- b) Redução oclusal adequada .
- c) Sulcos.
- d) Tipo de término cervical.
- e) Paralelismo das paredes.



37. Em um preparo MOD para RMF (restauração metálica fundida), as áreas que devem ser biseladas são:

- a) as dos ângulos axiovestibulares.
- b) todas, menos as cervicais.
- c) todas as dos ângulos cavossuperficiais.
- d) somente as cervicais.
- e) somente as curvas marginais.

38. Em prótese parcial removível, segundo classificação de Kennedy, a ausência de 24, 25 e 26 no arco superior é definida como de classe:

- a) I
- b) II
- c) III
- d) IV
- e) V

39. As relações maxilomandibulares do paciente são registradas por meio do plano de orientação, de acordo com as seguintes medidas:

- I) Plano oclusal reto.
- II) Dimensão vertical de oclusão.
- III) Curva sagital de oclusão.
- IV) Inclinação do plano sagital.

Está **CORRETO** o que se afirma apenas em:

- a) I e II.
- b) I e III.
- c) I e IV.
- d) II e III.
- e) II e IV.

40. Marque a alternativa que apresente as lesões que podem ser classificadas como hamartomas.

- a) nevo celular pigmentado, neurofibroma e ameblastoma
- b) hemangioma, nevo celular pigmentado e odontoma
- c) neurofibroma, hemangioma e papiloma
- d) odontoma, papiloma e ameloblastoma
- e) ameloblastoma, neurofibroma e papiloma

41. Um paciente apresenta um aumento de volume no palato e suspeita ter um tumor de glândula salivar com características de lesão benigna. O tumor que ocorre com mais frequência nessa região é o:

- a) cilindroma.
- b) adenoma oxifílico.
- c) adenoma pleomórfico.
- d) carcinoma monomórfico.
- e) melasma.



42. O cisto odontogênico que está relacionado com a Síndrome de Gorlin-Goltz é o do tipo:
- a) folicular.
  - b) gengival.
  - c) dentífero.
  - d) ceratocístico.
  - e) periodontal.
43. O tumor de glândula salivar que apresenta, histologicamente, células identificadas como oncócitos é denominado:
- a) mioepitelioma.
  - b) adenoma oxífilo.
  - c) adenoma pleomórfico.
  - d) adenoma monomórfico.
  - e) cistadenoma papilar linfomatoso.
44. Um paciente, com boca muito negligenciada e prótese superior removível mal ajustada, apresentou-se com a mucosa do palato avermelhada e inflamada. A alternativa que apresenta o diagnóstico provável para essa situação é:
- a) GUNA
  - b) Giardíase
  - c) Gengivoestomatite herpética
  - d) Candidose
  - e) Sarcoma de Kaposi
45. Entre os principais objetivos da raspagem e alisamento radicular, assinale a alternativa **INCORRETA**.
- a) Supressão e eliminação da microbiota patogênica e substituição pela microbiota encontrada na saúde.
  - b) Contração da bolsa patológica profunda para um sulco gengival saudável e raso.
  - c) Conversão de bolsas patológicas inflamadas sangrantes ou supurativas para um sulco gengival saudável e raso.
  - d) Proporcionamento de superfície radicular compatível com o reestabelecimento de tecido conjuntivo e inserções epiteliais saudáveis.
  - e) Realização de testes laboratoriais e microbiológicos, a fim de chegar a um diagnóstico que reflita a etiologia microbiana.
46. Qual é o grupo medicamentoso de melhor escolha para auxiliar no tratamento de periodontite juvenil?
- a) Azitromicina + Penicilina G
  - b) Cefalosporina + Eritromicina
  - c) Clindamicina + Tetraciclina
  - d) Metronidazol + Amoxicilina
  - e) Clindamicina + Penicilina G.



47. A hiperplasia gengival generalizada pode ser causada por medicamentos, **EXCETO**:
- a) dilantin®.
  - b) ciclosporina.
  - c) nifedipina.
  - d) verapamil.
  - e) cefalosporina.
48. A característica específica da lesão da gengivite crônica, no infiltrado do tecido conjuntivo gengival, é a predominância de:
- a) linfócitos.
  - b) linfócitos T.
  - c) neutrófilos.
  - d) macrófagos.
  - e) plasmócitos.
49. Para a desinfecção dos moldes de hidrocoloide irreversível, o método **CORRETO** é o seguinte:
- a) Lavagem em água corrente, aplicação de desinfetante à base de hipoclorito de sódio a 1% por aspersão em tempo mínimo (inferior a 10 minutos).
  - b) Imersão em glutaraldeído a 2% por 10 minutos.
  - c) Lavagem em água corrente, aplicação de desinfetante à base de glutaraldeído a 2% por imersão durante 10 minutos.
  - d) Imersão em solução desinfetante à base de hipoclorito de sódio a 1% por 10 minutos.
  - e) Lavagem e imersão em glutaraldeído a 2% por 10 minutos.
50. Assinale a alternativa **INCORRETA**.
- a) O risco potencial de transmissão de doença infecciosa no consultório odontológico existe, mesmo que o paciente tenha aparência saudável.
  - b) Ao contrário da hepatite B, não existe estado de portador associado à hepatite A.
  - c) O herpes simples é o vírus de herpes mais comumente transmitido em odontologia.
  - d) O leite materno dos indivíduos infectados com o vírus da hepatite B é infeccioso.
  - e) A infecção pelo vírus da herpangina (*Cox-sackie*) só ocorrerá se houver contato direto com o sangue dos pacientes contaminados.
51. Para realizar a desinfecção das superfícies dos locais de trabalho, no caso da hepatite B e o HIV, o desinfetante mais recomendado é a solução de:
- a) clorexidina.
  - b) formaldeído.
  - c) glutaraldeído.
  - d) hipoclorito de sódio diluído recentemente.
  - e) 1% de iodo em álcool a 70% diluído recentemente.
52. O procedimento indicado para a desinfecção do modelo de gesso é:
- a) glutaraldeído a 2%.
  - b) hipoclorito de sódio a 1%.
  - c) glutaraldeído a 2% ou hipoclorito de sódio a 1%.
  - d) pastilhas de formalina.
  - e) álcool a 70% diluído.



53. Durante a gestação, é contraindicada a administração do seguinte antibiótico:

- a) fenoximetilpenicilina.
- b) ampicilina.
- c) espiramicina.
- d) estreptomicina.
- e) amoxicilina.

54. O corticoide inibe a cascata do ácido araquidônico pelo bloqueio do(a):

- a) tromboxano A<sub>2</sub>.
- b) fosfolipase A<sub>2</sub>.
- c) leucotrieno.
- d) plasmina tromboplásica.
- e) prostaglandina.

55. O ácido acetilsalicílico afeta a agregação plaquetária pelo bloqueio da:

- a) protrombina.
- b) cicloxigenase.
- c) prostaglandina.
- d) fosfatase alcalina.
- e) plasmina tromboplásica.

56. O medicamento \_\_\_\_\_ atinge o sangue fetal em 60 minutos, trazendo prejuízo para o feto, já que pode ocasionar discrasias sanguíneas e neurite ótica. É contraindicado no final da gestação por causar a síndrome cinzenta do recém-nascido. O medicamento que preenche **CORRETAMENTE** a lacuna é:

- a) penicilina.
- b) cloranfenicol.
- c) eritromicina.
- d) tetraciclina.
- e) canamicina.

57. Paciente do sexo masculino, 65 anos de idade, não fumante, com bom estado de saúde geral, sem alteração sistêmica, apresenta lesão branca, bem demarcada e não destacável em mucosa jugal do lado direito. Após biópsia, o exame histopatológico mostrou hiperqueratose, acantose, displasia epitelial branda e presença discreta de linfócitos no tecido conjuntivo subjacente. Esse quadro é compatível com o diagnóstico de:

- a) candidíase pseudomembranosa.
- b) leucoplasia.
- c) lúpus eritematoso.
- d) líquen plano.
- e) leucoedema.





58. Em um exame periodontal completo, para avaliar a condição do periodonto, os seguintes descritores clínicos devem ser registrados: aspectos macroscópicos da gengiva, sangramento à sondagem, profundidade de sondagem, nível de inserção, envolvimento de furca e mobilidade dentária. A esse respeito, considere as asserções abaixo.

- I) Independente dos sinais e sintomas apresentados, todos os pacientes devem ser sondados para investigação e diagnóstico de possíveis doenças periodontais.
- II) A sondagem deve ser executada em uma superfície de cada dente.
- III) Erros inerentes à sondagem periodontal incluem espessura da sonda, má posicionamento da sonda, pressão aplicada e grau de inflamação.
- IV) Pacientes que apresentam prolapso da válvula mitral com regurgitação devem ser pré-medicados 1 hora antes da sessão de sondagem.

Assinale a alternativa em que estão **CORRETAS** as afirmativas:

- a) I, II e III, apenas.
- b) I, II e IV, apenas.
- c) I, III e IV, apenas.
- d) II, III e IV, apenas.
- e) I, II, III e IV.

59. Nas restaurações metálicas fundidas em liga de prata, qual das terminações apresentadas abaixo permite uma espessura adequada para prover rigidez estrutural ao metal e facilitar a adaptação da peça fundida e o escoamento do agente cimentante?

- a) ombro reto
- b) ombro de 135°
- c) ombro biselado
- d) borda em lâmina
- e) chanfro

60. Algumas drogas podem ter absorção diminuída pela ingestão de alimentos, entre elas, encontramos:

- a) captopril e penicilina.
- b) propanolol e hidralazina.
- c) eritromicina e fenitoína.
- d) hidroclorotiazida e diazepam.
- e) propanolol e hidroclorotiazida.



**GABARITO - ODONTÓLOGO**

1.	<b>B</b>
2.	<b>D</b>
3.	<b>E</b>
4.	<b>C</b>
5.	<b>B</b>
6.	<b>A</b>
7.	<b>C</b>
8.	<b>E</b>
9.	<b>D</b>
10.	<b>ANULADA</b>
11.	<b>B</b>
12.	<b>E</b>
13.	<b>D</b>
14.	<b>C</b>
15.	<b>C</b>
16.	<b>B</b>
17.	<b>B</b>
18.	<b>B</b>
19.	<b>C</b>
20.	<b>E</b>
21.	<b>A</b>
22.	<b>E</b>
23.	<b>D</b>
24.	<b>C</b>
25.	<b>B</b>
26.	<b>D</b>
27.	<b>A</b>
28.	<b>E</b>
29.	<b>B</b>
30.	<b>C</b>

31.	<b>E</b>
32.	<b>B</b>
33.	<b>B</b>
34.	<b>C</b>
35.	<b>B</b>
36.	<b>B</b>
37.	<b>C</b>
38.	<b>C</b>
39.	<b>D</b>
40.	<b>B</b>
41.	<b>C</b>
42.	<b>D</b>
43.	<b>B</b>
44.	<b>D</b>
45.	<b>E</b>
46.	<b>D</b>
47.	<b>E</b>
48.	<b>E</b>
49.	<b>A</b>
50.	<b>E</b>
51.	<b>D</b>
52.	<b>B</b>
53.	<b>D</b>
54.	<b>B</b>
55.	<b>B</b>
56.	<b>B</b>
57.	<b>B</b>
58.	<b>C</b>
59.	<b>E</b>
60.	<b>A</b>