



UNIVERSIDADE
FEDERAL DE JUIZ DE FORA

COMISSÃO PERMANENTE DE SELEÇÃO

COPESE

CONCURSO PÚBLICO TAE – 2014

CAMPUS DE GOVERNADOR VALADARES - MG



Digiselo

PROVA TEÓRICA

ASSISTENTE EM ADMINISTRAÇÃO

LER COM ATENÇÃO AS INSTRUÇÕES PARA A REALIZAÇÃO DA PROVA (Edital 13/2014 - Item 7.3.1)
Preenchimento do Cartão de Respostas – p. 3
Instruções gerais – p. 4

NOME LEGÍVEL:

ASSINATURA:

INSCRIÇÃO:

--	--	--	--	--

ANOTE ABAIXO SUAS RESPOSTAS – Somente o fiscal poderá cortar a parte de baixo desta folha, para que você a leve consigo.

UFJF – CONCURSO PÚBLICO TAE 2014 – CAMPUS DE GOVERNADOR VALADARES – ASSISTENTE EM ADMINISTRAÇÃO

01		02		03		04		05		06		07		08		09		10		11		12	
13		14		15		16		17		18		19		20		21		22		23		24	
25		26		27		28		29		30		31		32		33		34		35		36	
37		38		39		40		41		42		43		44		45		46		47		48	
49		50		51		52		53		54		55		56		57		58		59		60	



INSTRUÇÕES PARA MARCAÇÃO DO CARTÃO DE RESPOSTAS:

1 - Na correção dos cartões de respostas, para efeito de pontuação, será desconsiderada:

- *questão que não apresentar nenhuma opção assinalada;*
- *questão que contiver mais de uma opção assinalada, sejam estas marcações acidentais ou não, independentemente da dimensão, ocasionadas por borrões, corretivos, emendas, manchas, pontos, sombreados de lápis ou caneta, traços ou quaisquer outros tipos de rasuras.*

2 - Para que o candidato não se enquadre em nenhuma dessas situações, tendo alguma questão anulada devido a múltiplas marcações, é imprescindível que ele tenha o máximo de atenção, cuidado e capricho ao transcrever as respostas das questões do caderno de provas para o cartão de respostas.

*3 - Em hipótese alguma, será fornecido outro cartão de respostas, portanto, é preciso que o candidato fique atento e preencha, corretamente, **apenas uma** das cinco alternativas em cada questão, utilizando **caneta esferográfica azul ou preta de corpo transparente**, conforme a figura abaixo:*





INSTRUÇÕES PARA A REALIZAÇÃO DA PROVA

(EDITAL 13/2014 - 7.3.1. As disposições e instruções contidas no(s) Cadernos de Prova constituirão normas complementares ao presente edital.)

- ***Será excluído do concurso o candidato que em sala de prova portar celulares, armas e aparelhos eletrônicos.***
- ***O candidato não pode usar boné, capacete, chapéu, chaveiro de qualquer tipo, óculos escuros, relógio e similares.***
- ***Quando solicitado pelo Fiscal, o candidato deve assinar a Ata de Abertura do Lacre.***
- ***Junto ao candidato, só devem permanecer os objetos de identificação e os materiais para execução da prova. Todo e qualquer outro material, exceto alimentos, água em garrafa transparente e medicamentos, têm de ser colocados no saco plástico disponível, amarrado e colocado embaixo da cadeira.***
- ***O candidato que possuir cabelos compridos deve mantê-los presos, deixando as orelhas descobertas.***
- ***O candidato deve conferir se sua prova tem 15 questões de Língua Portuguesa, 10 de Raciocínio Lógico-Quantitativo, 5 de Legislação e 30 de Conhecimentos Específicos do cargo, sendo cada questão constituída de 5 alternativas (a, b, c, d, e) e numeradas de 01 a 60. Caso haja algum problema, solicitar a substituição de seu caderno ou folha.***
- ***O candidato deve comunicar sempre aos fiscais qualquer irregularidade observada durante a realização da prova. Não sendo tomadas as devidas providências a respeito de sua reclamação, solicitar a presença do Coordenador do Setor ou comunicar-se com ele, na secretaria, ao final da prova.***
- ***O candidato não pode retirar nenhuma folha deste caderno.***
- ***A duração da prova, considerando a marcação do cartão de respostas, é de 4 horas. O candidato só poderá sair decorridos 1h e 30min.***
- ***O candidato deve assinar a lista de presença e o cartão de respostas com a assinatura idêntica à da sua identidade.***
- ***O candidato, ao receber o cartão de respostas, deve ler, atentamente, as instruções contidas na página 3 deste caderno.***
- ***Os três últimos candidatos deverão permanecer até o final da prova para assinar a Ata de Encerramento.***



CONHECIMENTOS GERAIS

LÍNGUA PORTUGUESA

- **A seguir, reproduzimos texto de Lago Burnett, publicado originalmente n' *OEstado*, em maio de 1976 e, posteriormente, na coletânea de artigos *A língua envergonhada*. Faça a leitura com atenção e volte ao texto sempre que julgar necessário.**

Texto I

A lenta agonia dos jornais de província

1. Se até agora, nas grandes metrópoles do país, a televisão não conseguiu desbancar a imprensa no que ela tem de mais inalienável, que é a informação, o mesmo não se verifica, lamentavelmente, em muitas capitais de Estados, onde jornais outrora tão vibrantes começam a ensarilhar as armas diante da concorrência desigual.

2. Tenho grande ternura pelos jornais de província, modestos porém ousados, raquíticos mas atrevidos. Foi neles que me iniciei e com eles convivi tempo bastante para aprender lições de humildade e de bravura. Se a folha de pagamento era mínima, a folha de serviços era grande. Dos serenos informativos, que procuravam situar-se sempre em posição conciliatória, aos panfletos incendiários que não raro atraíam balas de qualquer calibre para seus temerários redatores, a imprensa do interior, muito mais que a dos grandes centros, sempre circunscreveu-se à atividade política. Não a política esmaltada de urbanidade, dos cochichos ao pé do ouvido ou das teorizações inócuas que preenchem o vazio de doutrinas inconsistentes. Mas a política mais primitiva, em que adversário é inimigo e reduto eleitoral é o lugar onde não há fiscalização do partido oponente.

3. Hoje esse passado recente parece ter-se incorporado ao fabulário regional. Antes da televisão, o avião começou a minar as bases de resistência da imprensa provinciana. Com a presença diária de jornais do Rio e São Paulo, as folhas dos Estados menos dotados começaram a minguar. Isso para não falar nas alterações de ordem política e social que modificaram hábitos enraizados e, em certos casos, chegaram mesmo a erradicar vícios imemoriais, como a fraude eleitoral despudorada, o regime institucional de pistolão para preenchimento de cargos públicos e a lei do trabuco para quem estivesse do lado oposto.

4. Os jornais que refletiam essa realidade – difícil de ser aceita em círculos menos comprometidos com a caverna, mas nem por isso menos verdadeira – perderam então muito do seu encanto. A partir do momento em que o imprevisto, o suspense, o inusitado, deixaram de constituir matéria-prima de sua mercadoria de consumo imediato, restou-lhes o consolo de reproduzir, com atraso de 24 horas, o noticiário importado das metrópoles por via aérea.



5. A televisão acabou de liquidar com essa imprensa heroica que ainda subsiste em raros casos recorrendo à ilusão de iludir-se com artifícios como o ofesete que só causa boa impressão mesmo no papel linha d'água. E é assim que o espaço antes destinado aos editoriais, sueltos, tópicos e até mesmo às notícias locais passou a ser substituído pelas fotos de cortes avantajados e *posters* extemporâneos. Com a inversão de valores e a reversão da expectativa, os critérios do supérfluo prevaleceram sobre os do essencial.

6. As transmissões diretas, via satélite, se serviram para pôr o homem de cidades distantes em dia com tudo quanto se decide na aldeia global, acarretam a desvantagem de desinteressá-lo das coisas de sua própria terra. Alguém já aventou a hipótese de que, em futuro próximo, desaparecerão para sempre as tipicidades dos sotaques, o que, em maior escala, levaria até à descaracterização das culturas regionais, com danos irreversíveis e prejuízos irreparáveis para a memória nacional.

7. Não há dúvida de que é muito confortável desembarcar em Maceió e retomar, com um alagoano, apanhado ao acaso, o fio de uma conversa iniciada no Rio, sem solução de continuidade, porque hoje todo o mundo está a par de tudo que acontece, ao mesmo tempo, em qualquer parte. Mas como confrange, quando acaso se volta ao berço, tentar uma cavalgada pelo passado e constatar que já agora ninguém mais tem tempo para isso porque quem não está interessado no desfecho de uma novela empenha-se a fundo em vislumbrar uma saída para Angola ou uma solução para as escaramuças frequentes entre Pequim e Moscou.

8. Aqui, entre nós, eu acho que estão botando progresso demais no ventilador. O que me deixa estarecido e sorumbático não é, com certeza, o remédio encontrado para curar o insulamento. Na adolescência eu já me queixava muito disso, ainda mais que conheço o problema de perto porque nasci numa ilha. O que me apavora é a dosagem. Pela madrugada! Não acabem de vez com o meu passado, não arranquem assim minhas raízes.

BURNETT, Lago. A lenta agonia dos jornais de província. In: _____. *A língua envergonhada*. 2. ed. Rio de Janeiro: Cena Produtores de Arte, 1985. p. 89-90.

1. O principal propósito comunicativo do autor do texto é:

- a) registrar causas do aniquilamento de pequenos jornais em cidades menores.
- b) criticar a televisão por sua concorrência desleal com os jornais.
- c) criticar a susceptibilidade das populações interioranas à influência dos grandes centros.
- d) encarecer a necessidade de preservar a cultura das cidades interioranas.
- e) registrar iniciativas bem-sucedidas de jornais para angariar novos leitores.



2. Atentando para as afirmações a seguir, aponte aquela que **NÃO** se confirma pela leitura do texto.
- a) No tempo em que o articulista prestou serviços a pequenos jornais, a grandiosidade dos trabalhos não correspondia à remuneração recebida.
 - b) A política relatada pelos jornais de cidades menores refletia o domínio de certos grupos em regiões onde não havia diplomacia para com os opositores.
 - c) Eis dois aspectos que contribuíram para o enfraquecimento dos jornais de província: a televisão e a chegada de grandes jornais por via aérea.
 - d) Espaço para editoriais, emprego do ofsete, ênfase em notícias locais e utilização de *posters* exemplificam, entre outros, a opção pelo supérfluo, de que se valeram os pequenos jornais para sobreviver.
 - e) Se, por um lado, o articulista enaltece a informação advinda da tecnologia, por outro, ele é nostálgico de um tempo em que havia interlocutores para conversar sobre o passado.
3. Influenciado, talvez, pela própria temática do texto, o articulista vale-se, algumas vezes, de imagens bélicas, como se confirma em todas as alternativas seguintes, **EXCETO**:
- a) “...o mesmo não se verifica, lamentavelmente, em muitas capitais de Estados, onde jornais outrora tão vibrantes começam a ensarilhar as armas...” (§ 1)
 - b) “Dos serenos informativos (...) aos panfletos incendiários que não raro atraíam balas de qualquer calibre para seus temerários redatores, a imprensa do interior (...) circunscreveu-se à atividade política.” (§ 2)
 - c) “Mas a política mais primitiva, em que adversário é inimigo e reduto eleitoral é o lugar onde não há fiscalização do partido oponente.” (§ 2)
 - d) “Antes da televisão, o avião começou a minar as bases de resistência da imprensa provinciana.” (§ 3)
 - e) “...chegaram mesmo a erradicar vícios imemoriais, como a fraude eleitoral despudorada, o regime institucional de pistolão para preenchimento de cargos públicos...” (§ 3)
4. Nas alternativas seguintes, segmentos do texto são reescritos com leves alterações. Em um dos casos essa alteração acarreta **grave prejuízo ao sentido original** pretendido pelo autor. Assinale-a.
- a) “Aqui, entre nós, eu acho que estão botando progresso demais no ventilador.” (§ 8) → Aqui, entre nós, eu acho que se está botando progresso demais no ventilador.
 - b) “O que me deixa estarrecido e sorumbático não é, com certeza, o remédio encontrado para curar o insulamento.” (§ 8) → O que me deixa estarrecido e sorumbático não é o remédio encontrado para curar com certeza o insulamento.
 - c) “...aos panfletos incendiários que não raro atraíam balas de qualquer calibre...” (§ 2) → ... aos panfletos incendiários que com frequência atraíam balas de qualquer calibre...
 - d) “E é assim que o espaço (...) passou a ser substituído pelas fotos de cortes avantajados e *posters* extemporâneos.” (§ 5) → E assim o espaço passou a ser substituído pelas fotos de cortes avantajados e *posters* extemporâneos.
 - e) “...se serviram para pôr o homem de cidades distantes em dia com tudo quanto se decide na aldeia global...” (§ 6) → ... se serviram para pôr o homem de cidades distantes em dia com tudo quanto é decidido na aldeia global...



5. Fazemos, nas opções seguintes, uma reescrita de cada um dos trechos citados, inserindo-lhes segmento em que se evidencia figura de linguagem, logo depois identificada. Em um dos casos, entretanto, a identificação **NÃO** é correta. Indique-o.

- a) "...porque hoje todo o mundo está a par de tudo que acontece..." (§ 7)→...porque hoje todos estamos a par de tudo que acontece... (silepse)
- b) "...jornais outrora tão vibrantes começam a ensarilhar as armas diante da concorrência desigual." (§ 1) →...jornais, outrora antenas tão vibrantes da sociedade, começam a ensarilhar as armas diante da concorrência desigual. (metáfora)
- c) "Tenho grande ternura pelos jornais de província, modestos porém ousados..." (§ 2) →Reservo milhões de elogios para os jornais de província, modestos porém ousados... (catacrese)
- d) "...com eles convivi tempo bastante para aprender lições de humildade e de bravura." (§ 2) →...com eles convivi tempo bastante para aprender com os mestres da máquina de escrever lições de humildade e de bravura. (metonímia)
- e) "...o avião começou a minar as bases de resistência da imprensa provinciana." (§ 3) → ...as bases de resistência da imprensa provinciana, o avião começou a miná-las. (pleonasm)

6. Atento à coesão e à coerência textuais, avalie as proposições:

- I) A expressão " o mesmo" (§ 1) retoma o fato de a televisão não conseguir desbancar a imprensa no que ela tem de mais inalienável.
- II) A expressão "essa realidade" (§ 4) retoma "vícios imemoriais", mencionados no parágrafo anterior.
- III) O trecho "Não há dúvida de que é muito confortável..." (§ 7) poderia, sem nenhum prejuízo para a coerência textual, ser assim começado: Portanto, não há dúvida de que é muito confortável...

Avaliadas as proposições, aponte a alternativa **CORRETA**.

- a) todas as proposições estão corretas.
- b) todas as proposições estão incorretas.
- c) somente as proposições I e II estão incorretas.
- d) somente a proposição III está incorreta.
- e) somente a proposição I está correta.

7. Em somente uma das alternativas seguintes, a palavra em destaque sofreu, quanto à acentuação gráfica, **adaptação aos termos do Acordo Ortográfico de 1990**. Aponte-a.

- a) "...nas (...) metrópoles do país, a televisão não conseguiu desbancar a imprensa..." (§ 1)
- b) "...dos cochichos ao pé do ouvido ou das teorizações inócuas..." (§ 2)
- c) "...o regime institucional de pistolão para preenchimento de cargos..." (§ 3)
- d) "A televisão acabou de liquidar com essa imprensa heroica..." (§ 5)
- e) "...se serviram para pôr o homem de cidades distantes em dia com tudo..." (§ 6)

8. Em todas as alternativas seguintes, a vírgula se justifica pelo mesmo motivo, **EXCETO** em uma delas. Aponte-a.

- a) "Se até agora, nas grandes metrópoles do país, a televisão não conseguiu desbancar a imprensa...(§ 1)
- b) "Tenho grande ternura pelos jornais de província, modestos porém ousados..." (§ 2)
- c) "Com a presença diária de jornais do Rio e São Paulo, as folhas dos Estados menos dotados começaram a minguar." (§ 3)
- d) "...modificaram hábitos enraizados e, em certos casos, chegaram mesmo a erradicar vícios imemoriais..." (§ 3)
- e) "Alguém já aventou a hipótese de que, em futuro próximo, desaparecerão para sempre as tipicidades dos sotaques..." (§ 6)



9. O articulista vale-se do **processo sintático da coordenação** na seguinte alternativa:
- a) “Foi neles que me iniciei e com eles convivi tempo bastante para aprender lições de humildade e de bravura.” (§ 2)
 - b) “Antes da televisão, o avião começou a minar as bases de resistência da imprensa provinciana.” (§ 3)
 - c) “Aqui, entre nós, eu acho que estão botando progresso demais no ventilador.” (§ 8)
 - d) “O que me deixa estarrecido e sorumbático não é, com certeza, o remédio encontrado para curar o insulamento.” (§ 8)
 - e) “Não acabem de vez com o meu passado, não arranquem assim minhas raízes.” (§ 8)
- **A seguir, reproduzimos texto de Carlos Eduardo Lins da Silva, publicado em 8 de abril de 2004 e disponível no site do *Observatório da imprensa*. Faça a leitura com atenção e volte ao texto sempre que julgar necessário.**

Texto II

A sobrevivência dos jornais impressos

1. O excelente texto de Eric Alterman na revista *The New Yorker* (edição de 31/3/2008) sobre a vida e a morte dos jornais impressos já foi comentado neste *Observatório* pelo sempre preciso Luiz Weis (...). Mas o artigo de Alterman comporta diversas leituras. Embora o seu foco seja, como corretamente apontou Weis, a disputa entre jornalismo impresso e jornalismo on-line nos Estados Unidos, ele pode provocar muitas considerações sobre o futuro provável dos jornais diários em qualquer lugar do mundo.

2. Não é pequeno o número de analistas da comunicação que vêm prevendo já há algum tempo o fim dos jornais como algo inevitável. Ninguém é capaz de dizer com certeza o que ocorrerá. Só o tempo dirá.

3. Mas um pouco de história e bom senso pode moderar um pouco o tom apocalíptico que advém de fatos incontestáveis, como os listados por Alterman em relação ao declínio constante da circulação, faturamento publicitário, grau de influência política dos jornais diários nos EUA e em praticamente todo o mundo. Os únicos índices que parecem subir nas estatísticas vitais do jornalismo impresso, infelizmente, é a idade média dos seus consumidores.

4. Tudo indica que são caminhos sem retorno. Os tempos áureos dos jornais não devem voltar e iludem-se os brasileiros que estão entusiasmados com o excelente ano de 2007, quando o *boom* imobiliário decorrente da grande fase da economia do país deu aos grandes veículos impressos lucros excepcionais.



5. O rádio viveu crise muito semelhante a esta quando surgiu a televisão e também não faltaram os que antecipassem a sua morte. O que se viu foi que o rádio nunca mais voltou a ser o centro das atenções do público, condição de que desfrutou nos anos 1920, 1930 e 1940, mas acabou por encontrar funções sociais relevantes, ainda que mais modestas, sobrevive com galhardia e é em geral um bom negócio.

6. Todos os meios de comunicação hegemônicos sofreram abalos quando um concorrente direto mais avançado tecnologicamente apareceu (o rádio e o cinema diante da televisão, a TV aberta diante da TV por cabo e por satélite, o disco de vinil diante do CD). Mas raros foram os que simplesmente desapareceram. A grande maioria encontrou fórmulas para se manter no mercado econômico, cultural e político.

(...)

7. Nos Estados Unidos como aqui, a resposta à crise tem sido a de cortar custos (inclusive em prejuízo à qualidade do produto, o que é absolutamente irracional) e manter o padrão de conteúdo de 50 anos atrás, por mais absurdo que isso possa parecer. Os jornais continuam repetindo informações que quase todos os seus leitores já leram, viram ou ouviram na véspera no rádio, na TV ou na internet, como se elas fossem absolutas novidades.

8. E continuam se dirigindo a um público diversificado, composto por pessoas com interesses e visões de mundo conflitantes e que vêm tendo suas necessidades atendidas com muito mais eficiência pelos veículos que se dedicam cada um a um nicho específico – sejam revistas, emissoras de TV por cabo, rádios ou blogs.

9. Os jornais impressos precisam dar-se conta de que não há futuro em continuar se dirigindo a esse público geral. O tempo das grandes tiragens acabou. Ou elas continuarão em queda na tentativa de atingir a todos e sabe-se lá a quanto cairão ou elas podem estabilizar-se em torno de um público – menor que o atual – mas que pode se manter graças a uma audiência constante e fiel, satisfeita com os serviços que o veículo lhe presta.

10. A melhor qualidade da informação e do texto é o grande diferencial competitivo (para usar o jargão mercadológico) que o jornal impresso tem em relação a todos os seus concorrentes. Nem internet, nem blog, nem rádio podem dar ao consumidor essa qualidade superior.



11. Alterman cita a cultura noticiosa de vários países da Europa, onde desde quase sempre prevaleceu a noção de "narrativas competitivas para comunidades políticas diferentes com jornais individuais refletindo as visões de cada facção"; e ele ainda provoca: "Pode não ser inteiramente por coincidência que essas nações desfrutaram de um nível de engajamento político muito superior ao dos EUA".

12. Pode ser este o caminho para o jornal diário em países como EUA e Brasil, que adotaram o modelo do jornalismo em busca da objetividade, capaz de atender aos interesses de toda a comunidade indistintamente. Esse conceito foi útil, mas seu tempo pode ter sido simplesmente superado e novos caminhos precisam ser encontrados.

13. Não que os jornais brasileiros devam virar jornais "de partido", como *Le Monde* ou *L'Humanité*. Mas eles poderiam restringir radicalmente o escopo temático de sua cobertura informativa, focar em temas de interesse de grupos demográficos mais específicos e tratá-los de modo aprofundado para atender à demanda dessas "comunidades".

14. Que sentido faz um grande jornal continuar a dedicar três ou quatro páginas diárias para tratar, por exemplo, de futebol de maneira superficial, atrasada e sem atrativos do ponto de vista do torcedor, que já foi atendido muito antes e muito melhor pelos blogs e programas de rádio e TV especializados no assunto?

15. Por que não usar essas páginas para ir mais fundo em assuntos que são muito mais bem tratados no papel, como pesquisa com células-tronco, aquecimento global, excesso de crédito na economia brasileira, reforma política, os quais também são tratados superficialmente hoje em dia pelos jornais, tão superficialmente quanto o futebol? Por que ser superficial e repetitivo em todos os temas em vez de se especializar em alguns que não têm bom tratamento nos meios adversários?

SILVA, Carlos Eduardo Lins da. *A sobrevivência dos jornais impressos*. Disponível em: <<http://www.observatoriodaimprensa.com.br>>. Acesso em: 30 jul. 2013.



10. Eis, na visão do articulista, a alternativa que sintetiza atitude que poderia atenuar a crise por que passa o jornalismo impresso:

- a) abordagem homogênea para públicos diversificados.
- b) engajamento em causas políticas regionais.
- c) abordagem direcionada a públicos específicos.
- d) priorização de informações inéditas.
- e) interação com outros meios noticiosos.

11. Texto I e Texto II:

- a) mantêm em comum o tom otimista com que veem a possibilidade de os pequenos e grandes jornais reconquistarem públicos fiéis a mídias mais modernas.
- b) mantêm em comum o tom pessimista com que veem a possibilidade de os pequenos e grandes jornais reconquistarem públicos fiéis a mídias mais modernas.
- c) enfocam a derrocada do jornalismo impresso em diferentes contextos históricos.
- d) avaliam as consequências positivas do progresso para a preservação da cultura das comunidades menos populosas.
- e) sugerem iniciativas idênticas que poderiam ensejar ao jornalismo impresso condições de competir com os meios mais modernos de comunicação.

12. Só alteramos radicalmente a mensagem pretendida pelo autor se na construção:

- a) “Embora o seu foco seja (...) a disputa entre jornalismo impresso e jornalismo on-line nos Estados Unidos, ele pode provocar muitas considerações sobre o futuro provável dos jornais diários” (§ 1), substituímos embora seu foco seja por apesar de o seu foco ser.
- b) “...iludem-se os brasileiros que estão entusiasmados com o excelente ano de 2007, quando o boom imobiliário (...) deu aos grandes veículos impressos lucros excepcionais” (§ 4), substituímos quando por no qual.
- c) “O rádio viveu crise muito semelhante a esta quando surgiu a televisão e também não faltaram os que antecipassem a sua morte...” (§ 5), substituímos quando surgiu por antes que surgisse.
- d) “E continuam se dirigindo a um público diversificado, composto por pessoas com interesses e visões de mundo conflitantes..” (§ 8), substituímos composto por pessoas por que se compõe de pessoas.
- e) “Por que ser superficial e repetitivo em todos os temas em vez de se especializar em alguns que não têm bom tratamento nos meios adversários?” (§ 15), substituímos em vez de por em lugar de.



13. Nos itens a seguir, sem preocupação com a mensagem original e com a continuidade do texto, procedemos a modificações em segmentos de autoria do articulista. Atentando para a concordância e a regência verbais, examine se essas interferências atendem aos princípios da língua escrita culta.

(I) “Não é pequeno o número de analistas da comunicação que vêm prevendo já há algum tempo o fim dos jornais...” (§ 2) → Não é pequeno o número de analistas da comunicação que vêm prevendo já devem haver alguns anos o fim dos jornais...

(II) “Mas um pouco de história e bom senso pode moderar um pouco o tom apocalíptico que advém de fatos incontestáveis...” (§ 3) → Mas um pouco de história e bom senso pode moderar um pouco as previsões apocalípticas que advém de fatos incontestáveis...

(III) “...o rádio nunca mais voltou a ser o centro das atenções do público, condição de que desfrutou ...” (§ 5) → ...o rádio nunca mais voltou a ser o centro das atenções do público, condição a que as empresas do ramo aspiravam...

(IV) “Os jornais impressos precisam dar-se conta de que não há futuro em continuar se dirigindo a esse público geral.” (§ 9) → Os jornais impressos precisam dar-se conta de que não existirá melhores horizontes em futuro próximo.

(V) “Nem internet, nem blog, nem rádio podem dar ao consumidor essa qualidade superior.” (§ 10) → Nem internet, nem blog, nem rádio, nada pode dar ao consumidor essa qualidade superior.

(VI) “Os jornais impressos precisam dar-se conta de que não há futuro em continuar se dirigindo a esse público geral.” (§ 9) → A maioria dos jornais impressos precisa dar-se conta de que não há futuro em continuar se dirigindo a esse público geral.

A reescrita é amparada pela norma culta da língua:

- a) somente nos itens (III), (V) e (VI).
- b) somente nos itens (II), (IV) e (V).
- c) somente nos itens (IV), (V) e (VI).
- d) somente nos itens (I), (II), (III) e (IV).
- e) em todos os itens apresentados.

14. “Nos Estados Unidos como aqui, a resposta à crise tem sido a de cortar custos...” (§ 7). Nesse trecho, o autor, atento à norma culta, empregou adequadamente o sinal indicativo da crase. Incorreria, entretanto, em **ERRO** caso optasse pela seguinte construção:

- a) Nos Estados Unidos como aqui, a resposta à presente crise tem sido a de cortar custos...
- b) Nos Estados Unidos como aqui, a resposta à esta crise tem sido a de cortar custos.
- c) Nos Estados Unidos como aqui, a resposta às pessoas tem sido a de cortar custos...
- d) Nos Estados Unidos como aqui, a resposta a quem se aflige tem sido a de cortar custos...
- e) Nos Estados Unidos como aqui, a resposta àqueles que se afligem tem sido a de cortar custos...



15. “Embora o seu foco seja (...) a disputa entre jornalismo impresso e jornalismo on-line nos Estados Unidos, ele pode provocar muitas considerações sobre o futuro provável dos jornais diários em qualquer lugar do mundo.” (§ 1)

Em todas as alternativas seguintes, a reescrita mantém o sentido original do período anterior e preserva a língua escrita culta, **EXCETO** em um dos casos. Aponte-o.

- a) O seu foco é a disputa entre jornalismo impresso e jornalismo on-line nos Estados Unidos, mas ele pode provocar muitas considerações sobre o futuro provável dos jornais diários em qualquer lugar do mundo.
- b) O seu foco é a disputa entre jornalismo impresso e jornalismo on-line nos Estados Unidos. Ele pode provocar, entretanto, muitas considerações sobre o futuro provável dos jornais diários em qualquer lugar do mundo.
- c) Ainda que o seu foco seja a disputa entre jornalismo impresso e jornalismo on-line nos Estados Unidos, ele pode provocar muitas considerações sobre o futuro provável dos jornais diários em qualquer lugar do mundo.
- d) Ele pode provocar muitas considerações sobre o futuro provável dos jornais diários em qualquer lugar do mundo, mas o seu foco é a disputa entre jornalismo impresso e jornalismo on-line nos Estados Unidos,
- e) Conquanto o seu foco seja a disputa entre jornalismo impresso e jornalismo on-line nos Estados Unidos, ele pode provocar muitas considerações sobre o futuro provável dos jornais diários em qualquer lugar do mundo.

RACIOCÍNIO LÓGICO-QUANTITATIVO

16. A disseminação do boato sobre determinado acontecimento em função do tempo, em uma cidade do interior brasileiro, é dada pela lei matemática $B(t) = \frac{P_o}{1 + C \cdot e^{-kt}}$, em que P_o é a população da cidade, t é o tempo medido em horas, sendo C e k duas constantes positivas. Sabendo que um acidente presenciado por $1/65$ da população dessa cidade levou 3 horas para chegar ao conhecimento de $1/9$ das pessoas, então o tempo decorrido até que $1/5$ da população soubesse da notícia foi de:

- a) 5 horas.
- b) 4 horas.
- c) 3,5 horas.
- d) 2 horas e 36 minutos.
- e) 2 horas.

17. Um estudante de engenharia, que possui uma calculadora com a tecla $\log x$, precisa resolver a equação $2^x = 5$. Para que consiga obter um valor aproximado da solução dessa equação, o estudante deverá usar a calculadora para obter:

- a) $\log 5$, $\log 2$ e $\log 2 \div \log 5$.
- b) $\log 25$, $\log 2$ e $\log 5 - \log 2$.
- c) $\log 5$, $\log 2$ e $\log 5 \div \log 2$.
- d) $\frac{2}{5}$ e $\frac{\log 5}{2}$.
- e) $\sqrt{5}$, $\log \sqrt{5}$ e $\frac{5}{2}$.



18. Um projeto de jardinagem residencial prevê uma pequena área gramada que deve ser cercada. A seguir, temos o projeto dessa área na escala 1:100, que é composto pelo quadrado ABCD de lado 3 cm e pelos setores circulares DAE e BCF. Sabendo que cada metro quadrado da grama é de R\$ 5,00 (cinco reais) e cada metro linear da cerca custa R\$10,00 (dez reais), o gasto total aproximado, em reais, para gramar e cercar a área prevista no projeto será de:

Nota: utilize, se necessário, $\pi=3,14$.

- a) 200.
- b) 210.
- c) 212.
- d) 215.
- e) 275.

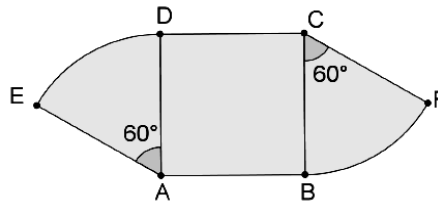

19. O custo C de produção de x metros de um tecido é dado por uma função cujo gráfico é apresentado a seguir. Nesses termos, o custo de R\$ 500,00 corresponde à produção de quantos metros desse tecido?

- a) 70
- b) 65
- c) 60
- d) 75
- e) 80

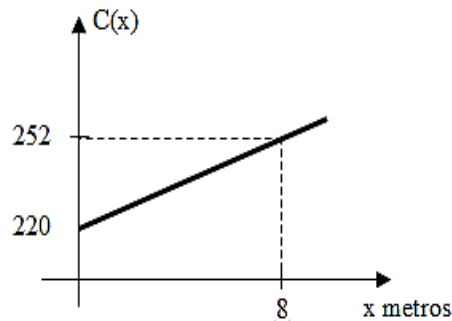

20. Uma torneira enche um tanque em 3 horas, enquanto uma segunda torneira enche o mesmo tanque em 12 horas. O tempo necessário para que as duas torneiras, juntas, encham $1/4$ desse tanque é de:

- a) 1 hora e 12 minutos.
- b) 30 minutos.
- c) 15 minutos.
- d) 36 minutos.
- e) 40 minutos.



21. De 1999 a 2011, foram notificados, aproximadamente, 344.000 casos de hepatites virais no Brasil, incluindo os cinco tipos da doença – A, B, C, D e E (quadro abaixo). Os dados, divulgados anualmente, apresentam os casos confirmados da doença, de pacientes que geralmente já apresentam sintomas.

Dados aproximados de hepatites virais notificados entre 1999 e 2011.

Hepatite	Número de casos
A	138.000
B	121.000
C	82.000
D	2.000
E	1.000

Disponível em: <<http://www.aids.gov.br/pagina/hepatites-virais-em-numeros>>. Acesso em: 14 ago. 2013. Adaptado.

Dentre o total de casos notificados de hepatites virais no Brasil, qual a probabilidade de que uma pessoa escolhida ao acaso **NÃO** tenha Hepatite E?

- a) $\frac{1}{344}$
 b) $\frac{343}{344}$
 c) $\frac{41}{172}$
 d) $\frac{1}{72}$
 e) $\frac{23}{24}$

22. Um dado em forma de cubo e numerado de 1 a 6 foi lançado por 20 vezes consecutivas, tendo sido anotado o número obtido em cada jogada. A tabela, a seguir, apresenta os resultados obtidos já organizados e com suas respectivas frequências.

Número obtido	Frequência
1	4
2	3
3	3
4	3
5	7
6	0

A moda e a mediana dessa distribuição de frequências são, respectivamente:

- a) 5 e 3,5.
 b) 5 e 3.
 c) 7 e 3.
 d) 11 e 3.
 e) 11 e 4.



23. Um artesão que trabalha com texturas em superfícies de objetos decorativos tem como desafio minimizar o custo de seu trabalho, visto que o material que utiliza tem altos preços. Desse modo, preza sempre por calcular a medida da área da superfície a ser trabalhada com a precisão máxima. A figura, a seguir, representa o modelo matemático feito pelo artesão para o cálculo da área da superfície total de uma peça a ser trabalhada.

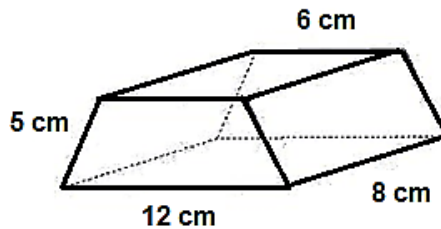

Sabendo que a peça tem a forma de um prisma reto, cujas bases são trapézios isósceles, a área total da peça, em centímetros quadrados, é:

- a) 36 cm^2 .
 - b) 224 cm^2 .
 - c) 296 cm^2 .
 - d) 288 cm^2 .
 - e) 248 cm^2 .
24. Uma estrutura de madeira tem o formato de um prisma reto, cuja diagonal mede $20\sqrt{3}$ m. O prisma possui base quadrada de área igual a 150 m^2 . A medida do ângulo que uma diagonal dessa estrutura forma com o plano da base quadrada é:

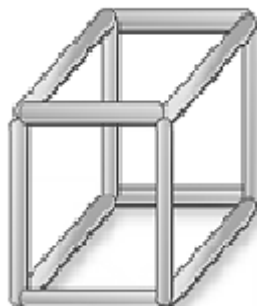

- a) 30° .
 - b) 45° .
 - c) 60° .
 - d) 15° .
 - e) 90° .
25. Um clube de sócios resolveu mudar as tradicionais carteirinhas de acesso por cartões codificados. A empresa Inovar, que confecciona os cartões, disponibilizou o serviço de forma que a codificação dos cartões seja composta pela sequência de 5 algarismos, sem repetição, dentre os algarismos de 1 a 9. Sabendo que o clube conta com três mil associados, a quantidade de cartões possíveis de serem confeccionados nas condições oferecidas pela empresa Inovar será:
- a) 362.880.
 - b) 15.120.
 - c) 1.680.
 - d) 120.
 - e) 59.049.



LEGISLAÇÃO

26. Sobre a prescrição da ação disciplinar nos termos da Lei nº. 8.112/90, é **INCORRETO** afirmar:

- a) O prazo de prescrição começa a correr da data em que o fato ocorreu.
- b) Os prazos de prescrição previstos na lei penal aplicam-se às infrações disciplinares capituladas também como crime.
- c) A abertura de sindicância ou a instauração de processo disciplinar interrompe a prescrição, até a decisão final proferida por autoridade competente.
- d) Interrompido o curso da prescrição, o prazo começará a correr a partir do dia em que cessar a interrupção.
- e) A ação disciplinar relativa às infrações puníveis com a pena de advertência prescreve em 180 dias.

27. Segundo a Constituição Federal, é **INCORRETO** afirmar que:

- a) as funções de confiança, exercidas, exclusivamente, por servidores ocupantes de cargo efetivo, e os cargos em comissão, a serem preenchidos por servidores de carreira nos casos, condições e percentuais mínimos previstos em lei, destinam-se apenas às atribuições de direção, chefia e assessoramento.
- b) é garantido ao servidor público civil o direito à livre associação sindical.
- c) o direito de greve será exercido nos termos e nos limites definidos em lei específica.
- d) a lei reservará percentual dos cargos e empregos públicos para as pessoas portadoras de deficiência e definirá os critérios de sua admissão.
- e) a Portaria do Poder Executivo estabelecerá os casos de contratação por tempo determinado para atender a necessidade temporária de excepcional interesse público.

28. Segundo as regras deontológicas previstas no Código de Ética Profissional do Servidor Público Civil do Poder Executivo Federal, é **INCORRETO** afirmar:

- a) A remuneração do servidor público é custeada pelos tributos pagos direta ou indiretamente por todos, até por ele próprio; por isso, exige-se, como contrapartida, que a moralidade administrativa integre-se ao Direito, como elemento indissociável de sua aplicação e de sua finalidade, erigindo-se, como consequência, em fator de legalidade.
- b) O trabalho desenvolvido pelo servidor público perante a comunidade deve ser entendido como acréscimo ao seu próprio bem-estar, já que, como cidadão, integrante da sociedade, o êxito desse trabalho pode ser considerado como seu maior patrimônio.
- c) Toda pessoa tem direito à verdade. O servidor não pode falseá-la, podendo omiti-la quando os interesses da Administração Pública assim o exigirem. Nenhum Estado pode crescer ou estabilizar-se sobre o poder corruptivo do hábito do erro, da opressão ou da mentira, que sempre aniquilam, até mesmo, a dignidade humana quanto mais a de uma Nação.
- d) A função pública deve ser tida como exercício profissional e, portanto, integra-se à vida particular de cada servidor público. Assim, os fatos e atos verificados na conduta do dia a dia, em sua vida privada, poderão acrescer ou diminuir o seu bom conceito na vida funcional.
- e) Salvo os casos de segurança nacional, investigações policiais ou interesse superior do Estado e da Administração Pública, a serem preservados em processo previamente declarado sigiloso, nos termos da lei, a publicidade de qualquer ato administrativo constitui requisito de eficácia e moralidade, de modo que a sua omissão gera um comprometimento ético contra o bem comum imputável a quem a negar.



29. Segundo a Lei nº. 9.784/99, nos processos administrativos, serão observados os seguintes critérios, **EXCETO**:

- a) adoção de formas simples, suficientes para propiciar adequado grau de certeza, segurança e respeito aos direitos dos administrados.
- b) garantia dos direitos à comunicação, à apresentação de alegações finais, à produção de provas e à interposição de recursos, nos processos de que possam resultar sanções e nas situações de litígio.
- c) cobrança de despesas processuais.
- d) impulsão, de ofício, do processo administrativo, sem prejuízo da atuação dos interessados.
- e) interpretação da norma administrativa da forma que melhor garanta o atendimento do fim público a que se dirige, vedada aplicação retroativa de nova interpretação.

30. O funcionário público que deixar, por indulgência, de responsabilizar subordinado que cometeu infração no exercício do cargo ou, quando lhe falte competência, não levar o fato ao conhecimento da autoridade competente comete o crime de:

- a) advocacia administrativa.
- b) peculato.
- c) corrupção passiva.
- d) prevaricação.
- e) condescendência criminosa.



CONHECIMENTOS ESPECÍFICOS

31. Em qual dos exemplos abaixo estão prejudicadas a coesão e a coerência textuais?

- a) Estudo com entusiasmo as obras de Leonor Lopes Fávero, porque ela é uma ótima linguísta e possui estilo prazeroso.
- b) Era um dia de vitória para a promotória, já que o réu havia sido absolvido da acusação de perjúrio.
- c) Primeiro retirou os documentos. Depois, sem mais nem menos, voltou a colocá-los na gaveta.
- d) Houve confusão na cantina da Unidade Acadêmica. A coisa ficou preta.
- e) Doação é contrato civil, não administrativo, fundado na liberalidade do doador, embora possa ser com encargos para o donatário.

32. Qual dos textos abaixo possui coerência e compatibilidade de ideias?

- a) O funcionário foi suspenso por cinco dias, devendo permanecer em casa nesse período. Os laboratórios de Química estão em reforma, pois os equipamentos precisam ser trocados. E o orçamento não foi aprovado.
- b) A professora declarou que preencheu todos os documentos solicitados, mas estava feliz.
- c) Ao defender o diretor no processo de afastamento da docente, o secretário argumentou que todos os requisitos administrativos foram observados. Eles seguiram as orientações da Pró-reitoria de Recursos Humanos.
- d) O Estado precisa recompor as deficiências de sua economia em crise. Muitas medidas drásticas necessitam ser reformuladas. O peculato parece não ser mais crime nesse País.
- e) No livro *Dom Casmurro*, a personagem de Machado de Assis poderia ser acusada judicialmente e pegaria até seis meses de cadeia por adultério. Seu filho tinha o mesmo semblante de seu marido.

33. Leia esta procuração:

PROCURAÇÃO

João de Sousa Braga, portador de cédula de identidade n.º 321.098, CPF/MF sob o n.º 324908-5, residente à rua A, n.º 318 – bairro Santo Agostinho, Bicas – MG, nomeia e constitui o seu bastante procurador, o Sr. Roberto Toledo de Sá, residente à rua Pedro Antônio, 456 – bairro Apocalipse, Guarará - MG, portador do RG. n.º 5478496-9, CPF n.º 753989855-8, a quem confere poderes especiais para representá-lo na Universidade Federal de Juiz de Fora, Campus de Governador Valadares, em qualquer situação, podendo, para tanto, assinar, requerer e inscrever, bem como usar de todos os meios legais para o fiel cumprimento do presente mandato podendo substabelecer.

São Paulo, _____ de _____ de _____.

Assinatura do Outorgado
(Firma reconhecida em Cartório)

Sobre essa procuração, foram feitas algumas afirmativas:

I - Não foram mencionados qualificativos imprescindíveis como nacionalidade, estado civil e profissão.



II - Não há desvio do padrão culto da língua e nem necessidades de obedecer a medidas para margens, por exemplo.

III - Os verbos “nomear” e “constituir” devem, realmente, aparecer.

IV - O uso do termo “qualquer” torna os poderes muito amplos.

V - Foi corretamente indicada a assinatura do outorgado com firma reconhecida.

Assinale a alternativa **CORRETA**.

- a) Apenas as afirmativas I, II e III são verdadeiras.
- b) Apenas as afirmativas I, III e IV são verdadeiras.
- c) Apenas as afirmativas I, II, IV e V são verdadeiras.
- d) Apenas as afirmativas II, III e V são verdadeiras.
- e) Todas as afirmativas são verdadeiras.

34. Sobre redação técnica na Administração Pública, é **CORRETO** afirmar que:

- a) *Curriculum Vitae* é o documento que fornece uma visão específica e particular com relação à formação e à experiência profissional de alguém que se candidate a um cargo ou curso.
- b) Portaria é um ato não administrativo restrito através do qual uma autoridade estabelece normas jurídicas, suspende e delega instruções ou define situações funcionais.
- c) Ofício é um tipo de correspondência interna usada, principalmente, pelas autoridades de órgãos do governo federal e autarquias municipais.
- d) Requerimento é um documento específico de informação, usado internamente em uma repartição, quando a pessoa física solicita algo a que tem direito concedido por lei.
- e) Edital é um instrumento de notificação pública que se afixa em local de acesso dos interessados ou se publica (integral ou resumidamente) em um órgão de imprensa oficial ou particular.

35. Observe o emprego dos tempos verbais nas sentenças abaixo.

I - O jornalista foi grosseiro durante a entrevista coletiva na Reitoria.

II - O jornalista era grosseiro durante as entrevistas coletivas na Reitoria.

Assinale a alternativa **CORRETA**.

- a) O pretérito perfeito denota um evento específico e pontual em I.
- b) O pretérito imperfeito indica um foco temporal particular em II.
- c) O pretérito imperfeito é temporalmente limitado em II.
- d) O pretérito perfeito se refere a um período extenso em I.
- e) O pretérito perfeito não estabelece limites temporais em I.

36. Há alguns verbos que geram dúvidas quanto à sua regência. A regência desses verbos implica em mudança de sentidos nas frases. Observe a regência do verbo **assistir**.

1- Regência verbal correta

2- Regência verbal incorreta

- () O médico do posto de atendimento assiste o paciente nesse horário.
- () No intervalo do plantão, Dr. Ricardo poderá assistir o jogo de futebol.
- () As enfermeiras assistiram o enfermo com muita dedicação e competência.

Assinale a alternativa cuja sequência enumera **CORRETAMENTE** as frases apresentadas.

- a) 1, 2, 2
- b) 2, 2, 2
- c) 1, 1, 2



- d) 1, 2, 1
- e) 2, 1, 1

37. Assinale a alternativa que contém um advérbio que **NÃO** apresenta gradação.

- a) Mais depressa se conhece um servidor eficiente que um indolente.
- b) O Reitor recebeu-me muito bem e registrou a minha solicitação.
- c) A visita dos técnicos do Tribunal de Contas ocorreu otimamente.
- d) O Conselho Superior Universitário aprova o orçamento anualmente.
- e) Sua sala está mais bem cuidada que a do secretário executivo.

38. A crase é **OBRIGATÓRIA** na seguinte alternativa:

- a) A função administrativa à que me refiro é bem remunerada e demanda pouco treinamento.
- b) Após o efeito da medicação inadequada, o servidor começou à ter alucinações diárias.
- c) No dia do seu aniversário, os colegas de departamento queriam enviar flores à você.
- d) Os engenheiros hidráulicos não deram importância à essa obra de reparo no encanamento.
- e) Os funcionários novos não receberam as devidas instruções e abriram o processo às cegas.

39. A crase, na presença da preposição *a*, estabelece uma questão de regência. Assinale abaixo a alternativa em que o emprego da crase está **CORRETO** de acordo com a regência verbal.

- a) Imediatamente o diretor deferiu à professora a licença solicitada.
- b) O secretário da Unidade Acadêmica elaborou à ata que todos assinaram.
- c) Ao fazer o concurso, o candidato aspira à carreira administrativa.
- d) Na escolha das salas de aula, o docente preferiu a sala pequena à sala grande.
- e) Declaramos que o servidor licenciado morava à Rua dos Artistas.

40. Assinale a alternativa que apresenta o emprego **CORRETO** do hífen.

- a) cruzeirense-do-sul, afro-descendente, extra-oficial, semi-árido.
- b) mal-entendido, couve-flor, juiz-forano, anti-inflamatório.
- c) bem-vestido, aero-espacial, erva-doce, bem-dito.
- d) bem-estar, co-gestão, mal-criado, pára-quadras.
- e) boa-fé, semi-rígido, primeiro-ministro, pingue-pongue.

41. Assinale a alternativa **CORRETA** em que as regras de acentuação são respeitadas.

- a) A assembleia dos servidores foi considerada inapropriada pelo tribunal do júri ontem.
- b) Os que lêem seus relatórios não acreditam que ele tivesse dificuldade de redigir textos.
- c) O pesquisador constroi sua fundamentação teórica de acordo com a pesquisa de campo.
- d) Muitos papéis foram queimados no descarte realizado pelos funcionários do fórum.
- e) Os sindicalistas se abstem o direito do voto por não concordarem com as chapas eleitorais.



42. Segundo as regras de acentuação gráfica, o vocábulo **acórdão** é acentuado pelo mesmo motivo que:

- a) último.
- b) papéis.
- c) abstêm.
- d) açúcar.
- e) fizéreis.

43. Assinale a alternativa em que a posição do pronome pessoal oblíquo “mim” está **INCORRETA** nos trechos de relatório a seguir.

- a) Pedi ao funcionário que não se esquecesse de levar esse documento ao protocolo para mim.
- b) Relatei ao diretor que dessa vez ele deveria ir à reunião da Congregação da Unidade sem mim.
- c) Na disposição da sala da direção, expliquei que a mesa e a cadeira ficavam entre o diretor e mim.
- d) Decidimos que a secretária da banca de concurso iria assinar a ata da reunião depois de mim.
- e) Dentro das atribuições do cargo, considero que a coordenadora deu para mim pouco trabalho.

44. Assinale a alternativa em que o pronome de tratamento está abreviado **CORRETAMENTE**.

- a) Vossa Excelência = V. E.^a
- b) Vossa Reverendíssima = V.^a Rev.^a
- c) Vossa Magnificência = V. Mag.^a
- d) Vossa Eminência = V. Emi.^a
- e) Vossa Senhoria = V.^a S.^a

45. Assinale a alternativa em que a pontuação está empregada de forma **CORRETA**.

- a) Aos novos docentes, desejamos sucesso em sua carreira acadêmica.
- b) Mateus é ótimo funcionário, Célia, ao contrário, incomoda os colegas.
- c) Os novos computadores, chegaram ao laboratório, na tarde de ontem.
- d) O secretário da Unidade Acadêmica, o mais novo do quadro, chegou.
- e) O ofício começava pela sentença: Brasília, 19 de dezembro, de 2013.

REGIMENTO GERAL DA UNIVERSIDADE FEDERAL DE JUIZ DE FORA

46. Quanto ao capítulo III, do Regimento Geral da Universidade Federal de Juiz de Fora, que trata dos recursos, podemos afirmar que:

- a) o recurso será interposto pelo interessado no prazo de 15 (quinze) dias, contados a partir da data de ciência da decisão recorrida.
- b) no prazo de 20 (vinte) dias, a autoridade ou o órgão recorrido poderá manter, ou não, a decisão. Não o fazendo, remeterá, no prazo de dois dias subsequentes, com ou sem motivação, o recurso à autoridade ou órgão competente para apreciá-lo.
- c) caberá recurso das decisões do Conselho de Unidade, à Congregação.
- d) caberá recurso das decisões do Chefe de Departamento, à Congregação.
- e) caberá recurso das decisões do Reitor e dos Conselhos Setoriais, à Congregação.



47. Assinale a alternativa **CORRETA** sobre as competências do Diretor de Unidade Acadêmica.

- a) Distribuir os servidores técnico-administrativos lotados na Unidade, de acordo com as necessidades do serviço.
- b) Propor ao Conselho de Unidade a abertura de concursos ou prova de seleção para docente.
- c) Propor ao Conselho de Unidade medidas de ordem didática e administrativas.
- d) Propor ao Conselho Setorial de Graduação, ouvidos os Departamentos interessados, a fixação das disciplinas que o integrarão.
- e) Conhecer e decidir sobre os recursos interpostos por discentes.

48. Assinale a alternativa **CORRETA**.

- a) Os alunos regulares da Universidade estão sujeitos a sanções disciplinares. Assegurada ampla defesa, as sanções serão aplicadas pelo Reitor, nos casos de advertência, repreensão e suspensão.
- b) Ao aluno especial aplicar-se-ão somente as sanções de repreensão.
- c) O aluno no exercício de função de representação discente jamais terá sua falta abonada.
- d) O ingresso na carreira de técnico-administrativo far-se-á no nível inicial da categoria funcional, obedecidos os critérios de ingresso estabelecidos na Constituição Federal e regulamentação específica do Conselho Setorial de Administração e Recursos Humanos.
- e) Os Órgãos Suplementares da Universidade são considerados de deliberação superior, de acordo com o Estatuto e o Regimento Geral.

ESTATUTO DA UFJF

49. São considerados Órgãos Superiores da Universidade Federal de Juiz de Fora:

- a) Reitoria e as Pró-reitorias.
- b) as Unidades Acadêmicas e o Diretório Central dos Estudantes.
- c) somente as Pró-Reitorias.
- d) somente a Reitoria.
- e) o Conselho Superior e os Conselhos Setoriais.

50. Assinale a alternativa **CORRETA** que indica uma das atribuições do Conselho Superior.

- a) Alterar o Estatuto da UFJF, elaborar e alterar o Regimento Geral e os Regimentos dos Conselhos Setoriais por votação e aprovação de, no mínimo, 2/3 (dois terços) da totalidade de seus membros.
- b) Aprovar os currículos dos cursos de graduação e dos cursos sequenciais.
- c) Estabelecer normas gerais para a organização, o funcionamento, a implementação, a avaliação e as alterações relativas às atividades de extensão e cultura.
- d) Propor política disciplinar do quadro permanente e temporário da Universidade.
- e) Fixar normas para ingresso, avaliação e capacitação de Recursos Humanos.

51. Assinale a alternativa **CORRETA** sobre o que compete ao Reitor.

- a) Estabelecer a política de alocação de vagas dos servidores da Universidade.
- b) Aprovar o Calendário Escolar.
- c) Fixar normas para ingresso, avaliação e capacitação de recursos humanos.
- d) Aprovar regimentos das Unidades Acadêmicas e Órgãos Suplementares.
- e) Definir o setor da administração universitária que será confiado ao Vice-Reitor.



REGIME JURÍDICO ÚNICO

52. Assinale a alternativa **CORRETA**.

- a) A estabilidade do servidor público da União diz respeito ao cargo público.
- b) Após o transcurso de dois anos de efetivo serviço, o servidor passa pelo estágio probatório previsto no artigo 20, da Lei n.º 8.113/90.
- c) O estágio probatório diz respeito ao cargo público.
- d) O servidor, após ser nomeado, que é o chamamento para a posse, tem 15 (quinze) dias improrrogáveis (prazo para a posse) para investidura no cargo.
- e) A posse jamais poderá se dar por procuração específica.

53. Assinale a alternativa **CORRETA**.

- a) Podem ser pagas ao servidor, além do vencimento, indenizações, como diárias, que se incorporam ao vencimento conforme estabelecido em lei.
- b) A reintegração é o retorno do servidor estável a cargo anteriormente ocupado em decorrência de inabilitação em estágio probatório relativo a outro cargo.
- c) A ação disciplinar prescreve em 5 (cinco) anos quanto à suspensão.
- d) Nada impede que o servidor exerça atividade remunerada durante o período da licença por motivo de doença em família.
- e) O servidor que estiver no gozo de licença para tratar de interesses particulares pode participar de gerência ou administração de sociedade privada, personificada ou não personificada, e exercer o comércio.

54. A reversão é o retorno à atividade do servidor aposentado. Assinale a alternativa **CORRETA** sobre quando a reversão pode ocorrer.

- a) No interesse da administração, desde que a aposentadoria tenha sido involuntária.
- b) Se o servidor for temporário na atividade.
- c) No caso da aposentadoria ter ocorrido nos 4 (quatro) anos anteriores à solicitação.
- d) No caso da aposentadoria ter ocorrido nos 2 (dois) anos anteriores à solicitação.
- e) Se houver cargo vago.

55. A vacância no cargo público decorrerá:

- a) de exoneração.
- b) a juízo da autoridade competente.
- c) a pedido do próprio servidor.
- d) de ascensão.
- e) de transferência.

56. Além dos vencimentos, poderá ser paga ao servidor a seguinte vantagem:

- a) ajuda de custo.
- b) diária.
- c) adicional.
- d) transporte.
- e) auxílio-moradia.



57. Assinale a alternativa **CORRETA** que contempla todos os requisitos para a investidura em cargo público.

- a) A quitação com as obrigações militares e eleitorais, o nível de escolaridade exigido para o exercício do cargo, a idade mínima de 21 anos, aptidão física e mental.
- b) A nacionalidade brasileira, o gozo dos direitos políticos, a quitação com as obrigações militares e eleitorais, o nível de escolaridade exigido para o exercício do cargo, a idade mínima de 18 anos, aptidão física e mental.
- c) A nacionalidade brasileira, o gozo dos direitos políticos, o nível de escolaridade exigido para o exercício do cargo, aptidão física e mental.
- d) A nacionalidade brasileira, o gozo dos direitos políticos, a quitação com as obrigações militares e eleitorais, inaptidão física.
- e) A nacionalidade brasileira, o gozo dos direitos políticos, o nível de escolaridade exigido para o exercício do cargo, a idade mínima de 21 anos, inaptidão física e mental.

ADMINISTRAÇÃO PÚBLICA

58. A Lei nº 9.784, de 29 de janeiro de 1999, regula o processo administrativo no âmbito da Administração Pública Federal. Assinale a alternativa **CORRETA**.

- a) Para fins dessa Lei, considera-se entidade a unidade de atuação integrante da estrutura da Administração direta e da estrutura da Administração indireta.
- b) Os preceitos dessa Lei aplicam-se aos órgãos dos Poderes Legislativo e Judiciário da União, quando no desempenho da função da Magistratura.
- c) Os preceitos dessa Lei aplicam-se somente aos órgãos dos Poderes do Legislativo.
- d) Os preceitos dessa Lei também se aplicam aos órgãos dos Poderes Legislativo e Judiciário da União, quando no desempenho de função administrativa.
- e) Para fins dessa Lei, considera-se autoridade a unidade de atuação integrante da estrutura da Administração direta e da estrutura da Administração indireta.

59. Assinale a alternativa **CORRETA** com relação aos deveres do administrado perante a Administração, sem prejuízos de outros, previstos em ato normativo.

- a) Não prestar as informações que lhe forem solicitadas e não colaborar para o esclarecimento dos fatos.
- b) Não agir de modo temerário.
- c) Não expor os fatos conforme a verdade.
- d) Não proceder com lealdade, urbanidade e boa-fé.
- e) Agir de modo insipiente.

60. É **CORRETO** afirmar, quanto ao processo administrativo, que:

- a) são legitimados como interessados no processo administrativo as pessoas físicas ou jurídicas que o iniciem como titulares de direitos ou interesses individuais ou no exercício do direito de representação.
- b) a intimação observará a antecedência mínima de 1 (um) dia útil quanto à data de comparecimento.
- c) são inadmissíveis no processo administrativo as provas obtidas por meios lícitos.
- d) o recurso não será conhecido quando interposto dentro do prazo.
- e) os atos administrativos deverão ser motivados, com indicação dos fatos e dos fundamentos jurídicos, quando decorrerem de exame de ofício.



GABARITO - ASSISTENTE EM ADMINISTRAÇÃO

1.	A
2.	D
3.	E
4.	B
5.	C
6.	D
7.	D
8.	B
9.	ANULADA
10.	C
11.	C
12.	C
13.	A
14.	B
15.	D
16.	B
17.	C
18.	E
19.	A
20.	D
21.	B
22.	A
23.	C
24.	C
25.	B
26.	A
27.	E
28.	C
29.	C
30.	E

31.	B
32.	C
33.	B
34.	E
35.	A
36.	D
37.	D
38.	E
39.	ANULADA
40.	B
41.	A
42.	E
43.	C
44.	C
45.	D
46.	C
47.	A
48.	D
49.	E
50.	A
51.	E
52.	C
53.	E
54.	E
55.	A
56.	C
57.	B
58.	D
59.	B
60.	A